

SOM-rapport nr 2009:23

S O M

Olika kulturvanor i olika befolkningsgrupper 1987–2008

Åsa Nilsson

SOM-INSTITUTET
samhälle opinion massmedia

s
a
m
h
ä
l
l
e
o
p
i
n
i
o
n
m
a
s
s
m
e
d
i
a

Innehåll

Diagram s. 3–27

Information om den nationella SOM-undersökningen s. 29–31

Figurinnehåll

Gjort minst någon under de senaste 12 månaderna, 1987–2008

Läst någon bok resp. lyssnat på ljudbok/talbok under de senaste 12 mån, efter kön, 1988–2008

Läst någon bok resp. lyssnat på ljudbok/talbok under de senaste 12 mån, efter ålder, 1988–2008

Läst någon bok resp. lyssnat på ljudbok/talbok under de senaste 12 mån, efter utbildning, 1988–2008

Läst någon bok resp. lyssnat på ljudbok/talbok under de senaste 12 mån, efter boendeområde, 1991–2008

Tecknat/målat under de senaste 12 mån, efter kön, 1998–2008

Tecknat/målat under de senaste 12 mån, efter ålder, 1998–2008

Tecknat/målat under de senaste 12 mån, efter utbildning, 1998–2008

Tecknat/målat under de senaste 12 mån, efter boendeområde, 1998–2008

Gått på bio under de senaste 12 mån, efter kön, 1987–2008

Gått på bio under de senaste 12 mån, efter ålder, 1987–2008

Gått på bio under de senaste 12 mån, efter utbildning, 1988–2008

Gått på bio under de senaste 12 mån, efter boendeområde, 1991–2008

Gått på teater under de senaste 12 mån, efter kön, 1987–2008

Gått på teater under de senaste 12 mån, efter ålder, 1987–2008

Gått på teater under de senaste 12 mån, efter utbildning, 1989–2008

Gått på teater under de senaste 12 mån, efter boendeområde, 1991–2008

Gått på pop-/rockkonsert under de senaste 12 mån, efter kön, 1999–2008

Gått på pop-/rockkonsert under de senaste 12 mån, efter ålder, 1999–2008

Gått på pop-/rockkonsert under de senaste 12 mån, efter utbildning, 1999–2008

Gått på pop-/rockkonsert under de senaste 12 mån, efter boendeområde, 1999–2008

Besökt bibliotek under de senaste 12 mån, efter kön, 1987 samt 1995–2008

Besökt bibliotek under de senaste 12 mån, efter ålder, 1987 samt 1995–2008

Besökt bibliotek under de senaste 12 mån, efter utbildning, 1995–2008

Besökt bibliotek under de senaste 12 mån, efter boendeområde, 1995–2008

Gjort minst någon gång under de senaste 12 månaderna, 1987–2008 (procent)

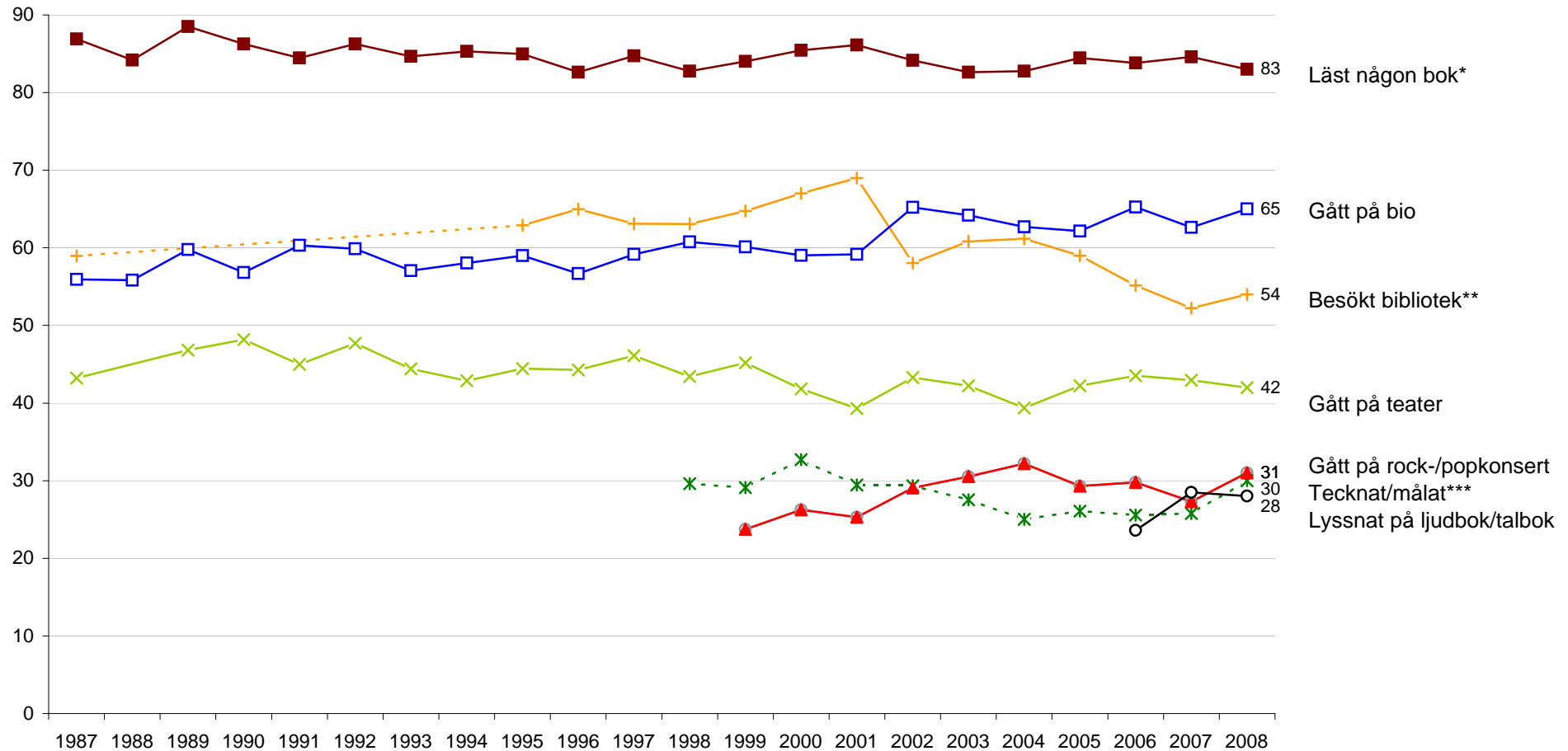

Kommentar: Den övergripande frågan lyder: Hur ofta har du under de senaste 12 månaderna gjort följande?. Svartalternativen är: 'Ingen gång'; 'Någon gång under de senaste 12 månaderna'; 'Någon gång i halvåret'; 'Någon gång i kvartalet'; 'Någon gång i månaden'; 'Någon gång i månaden'; 'Någon gång i veckan'; samt 'Flera gånger i veckan'. 1987 ingick inte svarsalternativet 'Någon gång i halvåret'. *1987: 'Läst böcker'. **Fram t. o. m. 1999: 'Gått på bibliotek'. ***1998–2007: Itemet var dessa år vidare: 'Tecknat/målat/skrivit poesi'.

Källa: Den nationella SOM-undersökningen.

Läst någon bok resp. lyssnat på ljudbok/talbok under de senaste 12 månaderna, efter kön, 1988–2008 (procent)

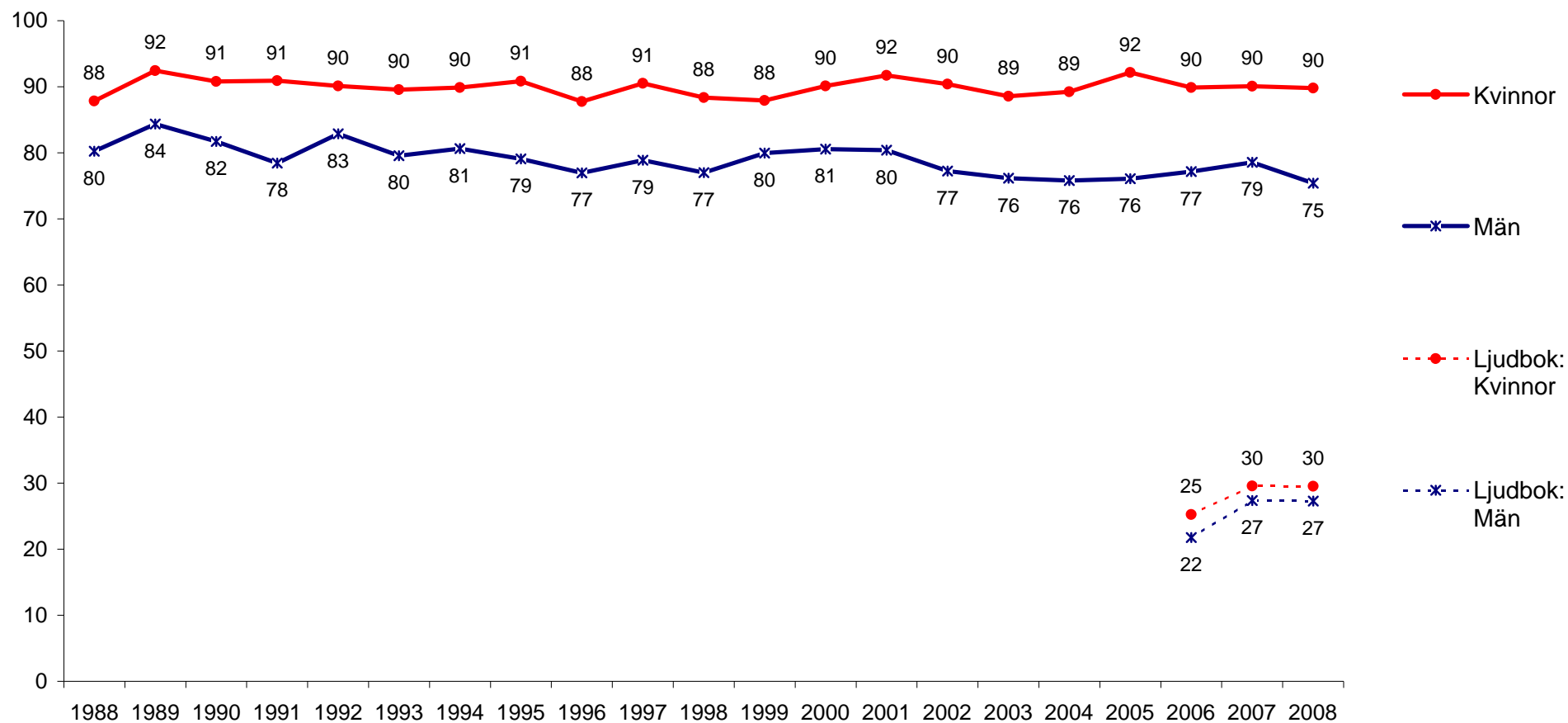

Kommentar: Frågan lyder 'Hur ofta har du under de senaste 12 månaderna gjort följande?', med delfrågan 'Läst någon bok' resp. 'Lyssnat på ljudbok/talbok'.
7 svarsalternativ: från 'Ingen gång' till 'Flera gånger i veckan'. Resultaten avser de som svarat 'Någon gång under de senaste 12 månaderna' eller oftare.

Läst någon bok resp. lyssnat på ljudbok/talbok under de senaste 12 månaderna, efter ålder, 1988–2008 (procent)

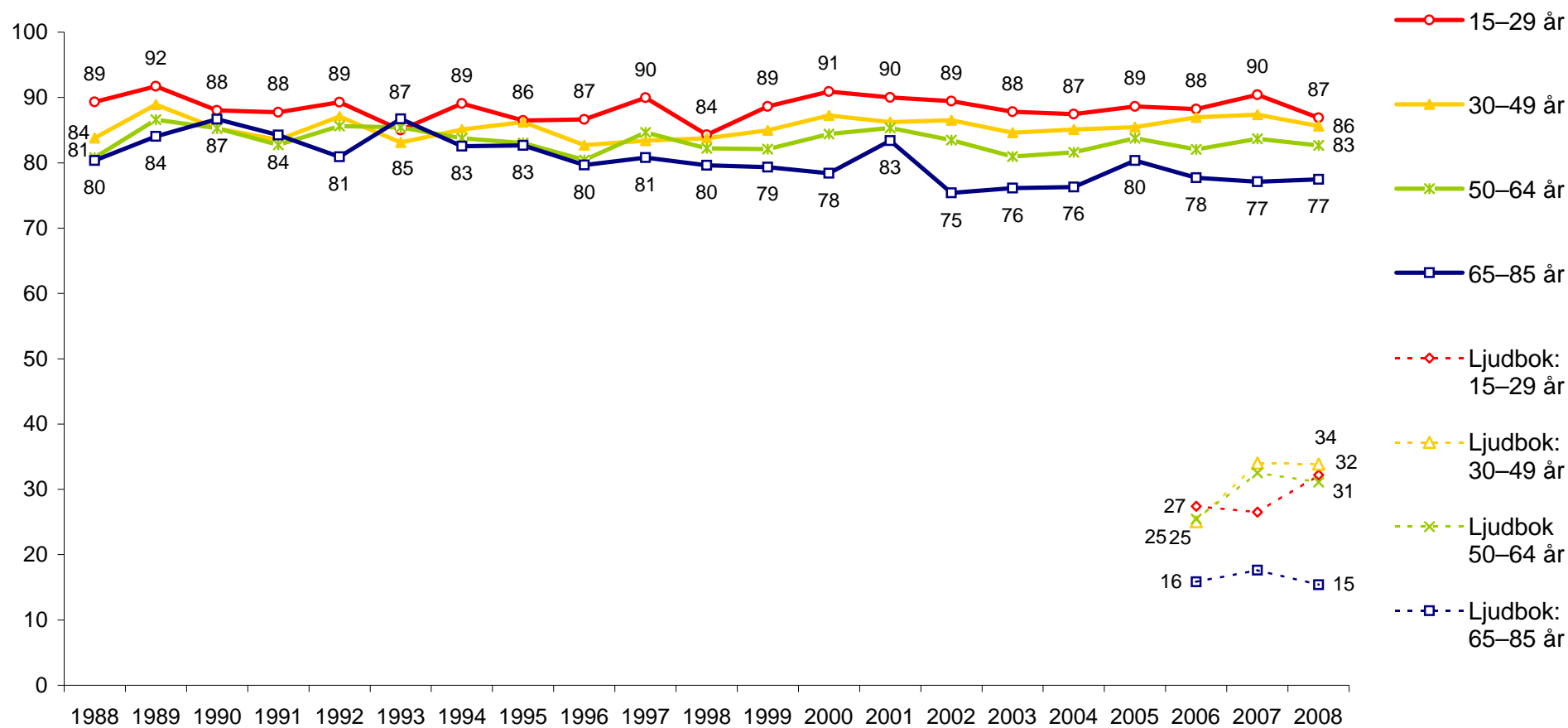

Kommentar: Frågan lyder 'Hur ofta har du under de senaste 12 månaderna gjort följande?', med delfrågan 'Läst någon bok'. 7 svarsalternativ: från 'Ingen gång' till 'Flera gånger i veckan'. Resultaten avser de som svarat 'Någon gång under de senaste 12 månaderna' eller oftare. Gruppen 65+ avser i undersökningarna 1988–1991 65–75 år; 1992–1999 65–80 år; 2000–2008 65–85 år.

Källa: Den nationella SOM-undersökningen.

Läst någon bok resp. lyssnat på ljudbok/talbok under de senaste 12 månaderna, efter utbildning, 1988–2008 (procent)

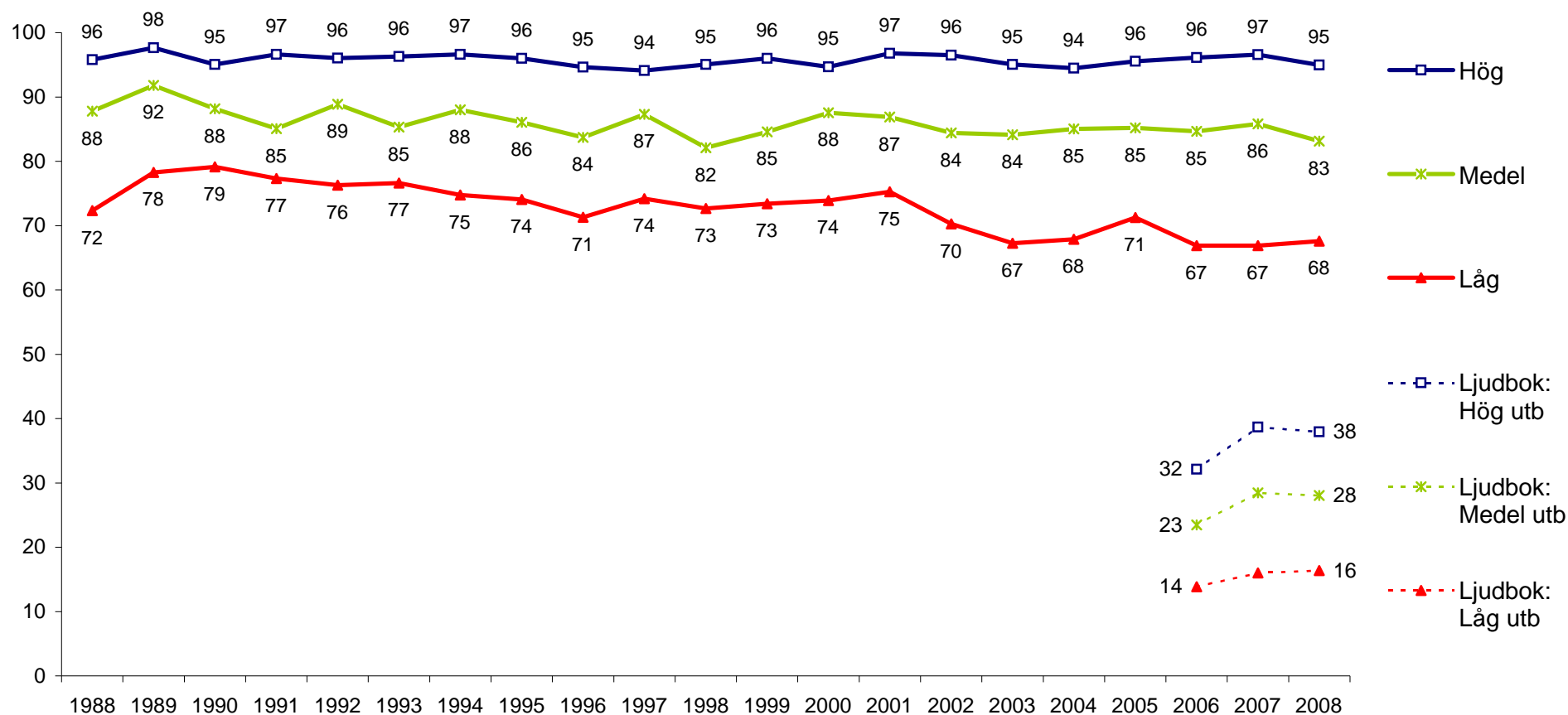

Kommentar: Frågan lyder 'Hur ofta har du under de senaste 12 månaderna gjort följande?', med delfrågan 'Läst någon bok'. 7 svarsalternativ: från 'Ingen gång' till 'Flera gånger i veckan'. Resultaten avser de som svarat 'Någon gång under de senaste 12 månaderna' eller oftare. 'Låg' utbildning avser max grundskola el motsvarande obligatorisk skola; 'Medel' avser allt över grundskola men ej högskole-/universitetsstudier; 'Hög' avser universitets-/högskolestudier.

Källa: Den nationella SOM-undersökningen.

Läst någon bok resp. lyssnat på ljudbok/talbok under de senaste 12 månaderna, efter boendeområde, 1991–2008 (procent)

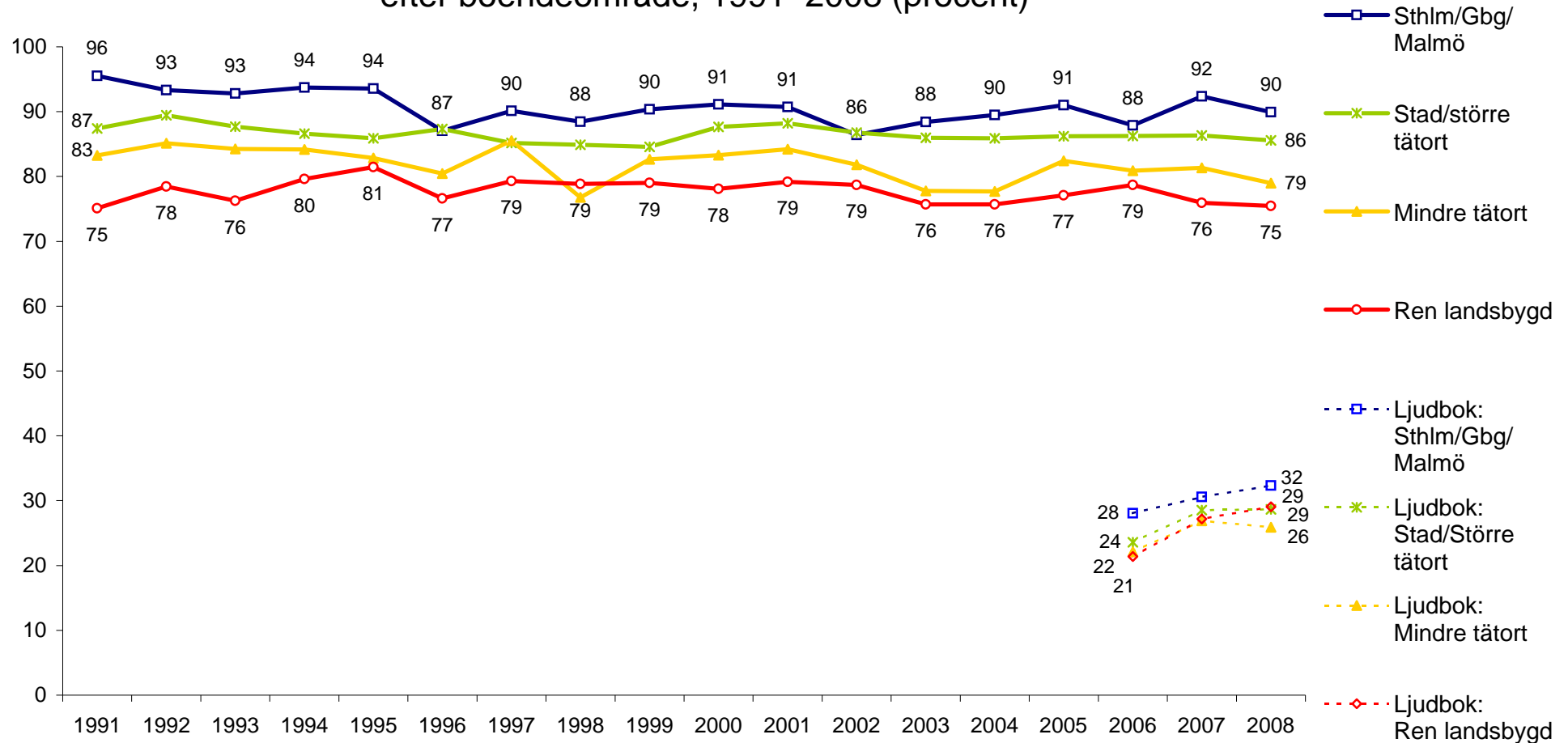

Kommentar: Frågan lyder 'Hur ofta har du under de senaste 12 månaderna gjort följande?', med delfrågan 'Läst någon bok'. 7 svarsalternativ: från 'Ingen gång' till 'Flera gånger i veckan'. Resultaten avser de som svarat 'Någon gång under de senaste 12 månaderna' eller oftare. Indelningen i boendeområde följer individens egna klassificering, men samtliga boende i Stockholm/Göteborg/Malmö kommun har förts till denna kategori.

Källa: Den nationella SOM-undersökningen.

Tecknat/målat under de senaste 12 månaderna, efter kön, 1998–2008 (procent)

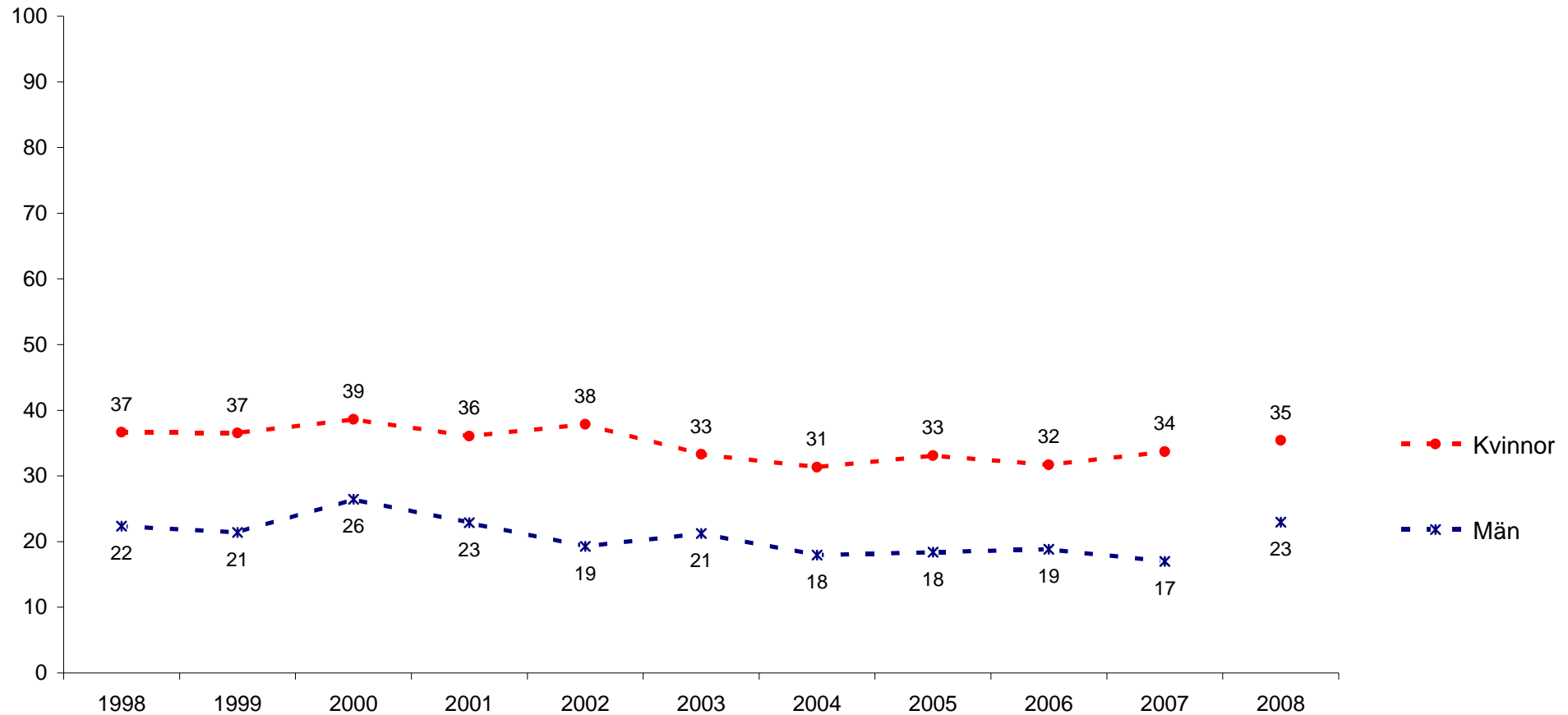

Kommentar: Frågan lyder 'Hur ofta har du under de senaste 12 månaderna gjort följande?', med delfrågan 'Tecknat/målat'. 7 svarsalternativ: från 'Ingen gång' till 'Flera gånger i veckan'. Resultaten avser de som svarat 'Någon gång under de senaste 12 månaderna' eller oftare. 1998–2007 var frågan vidare och omfattade: 'Tecknat/målat/skrivit poesi'.

Källa: Den nationella SOM-undersökningen.

Tecknat/målat under de senaste 12 månaderna, efter ålder, 1998–2008 (procent)

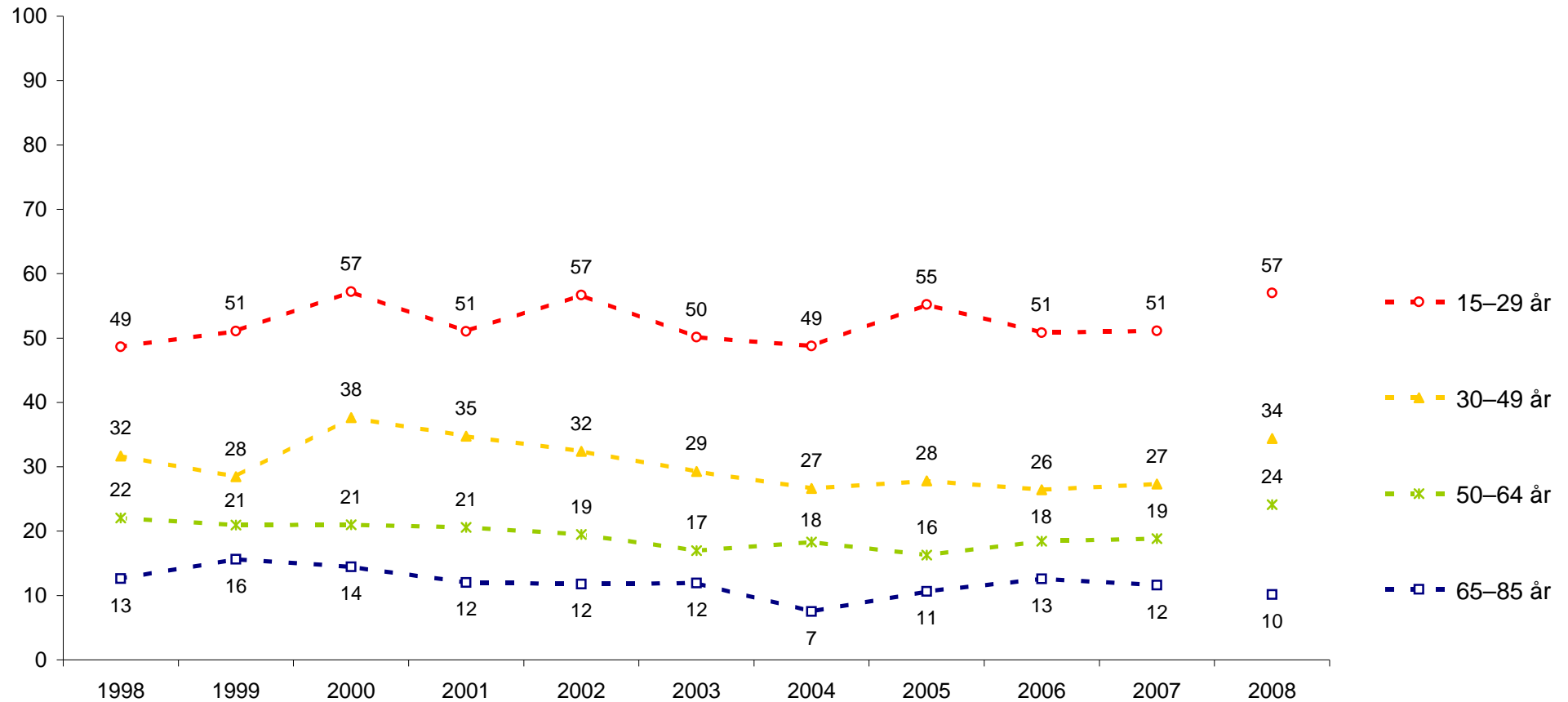

Kommentar: Frågan lyder 'Hur ofta har du under de senaste 12 månaderna gjort följande?', med delfrågan 'Tecknat/målat'. 7 svarsalternativ: från 'Ingen gång' till 'Flera gånger i veckan'. Resultaten avser de som svarat ' Någon gång under de senaste 12 månaderna' eller oftare. 1998–2007 var frågan vidare och omfattade: 'Tecknat/målat/skrivit poesi'. Gruppen 65+ avser i undersökningarna 1988–1991 65–75 år; 1992–1999 65–80 år; 2000–2008 65–85 år.

Källa: *Den nationella SOM-undersökningen.*

Tecknat/målat under de senaste 12 månaderna, efter utbildning, 1998–2008 (procent)

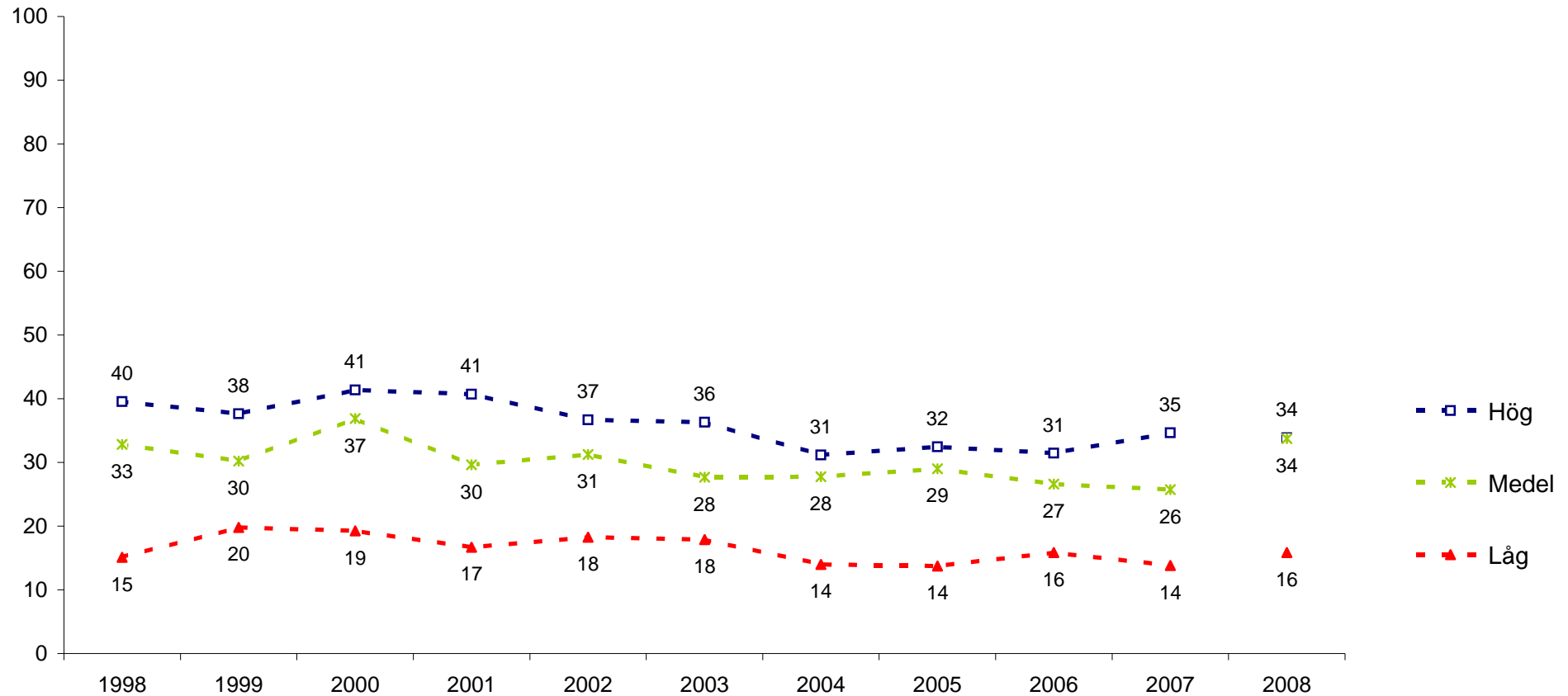

Kommentar: Frågan lyder 'Hur ofta har du under de senaste 12 månaderna gjort följande?', med delfrågan 'Tecknat/målat'. 7 svarsalternativ: från 'Ingen gång' till 'Flera gånger i veckan'. Resultaten avser de som svarat 'Någon gång under de senaste 12 månaderna' eller oftare. 1998–2007 var frågan vidare och omfattade: 'Tecknat/målat/skrivit poesi'. 'Låg' utbildning avser max grundskola el motsvarande obligatorisk skola; 'Medel' avser allt över grundskola men ej högskole-/universitetsstudier; 'Hög' avser universitets-/högskolestudier.

Källa: Den nationella SOM-undersökningen.

Tecknat/målat under de senaste 12 månaderna, efter boendeområde, 1998–2008 (procent)

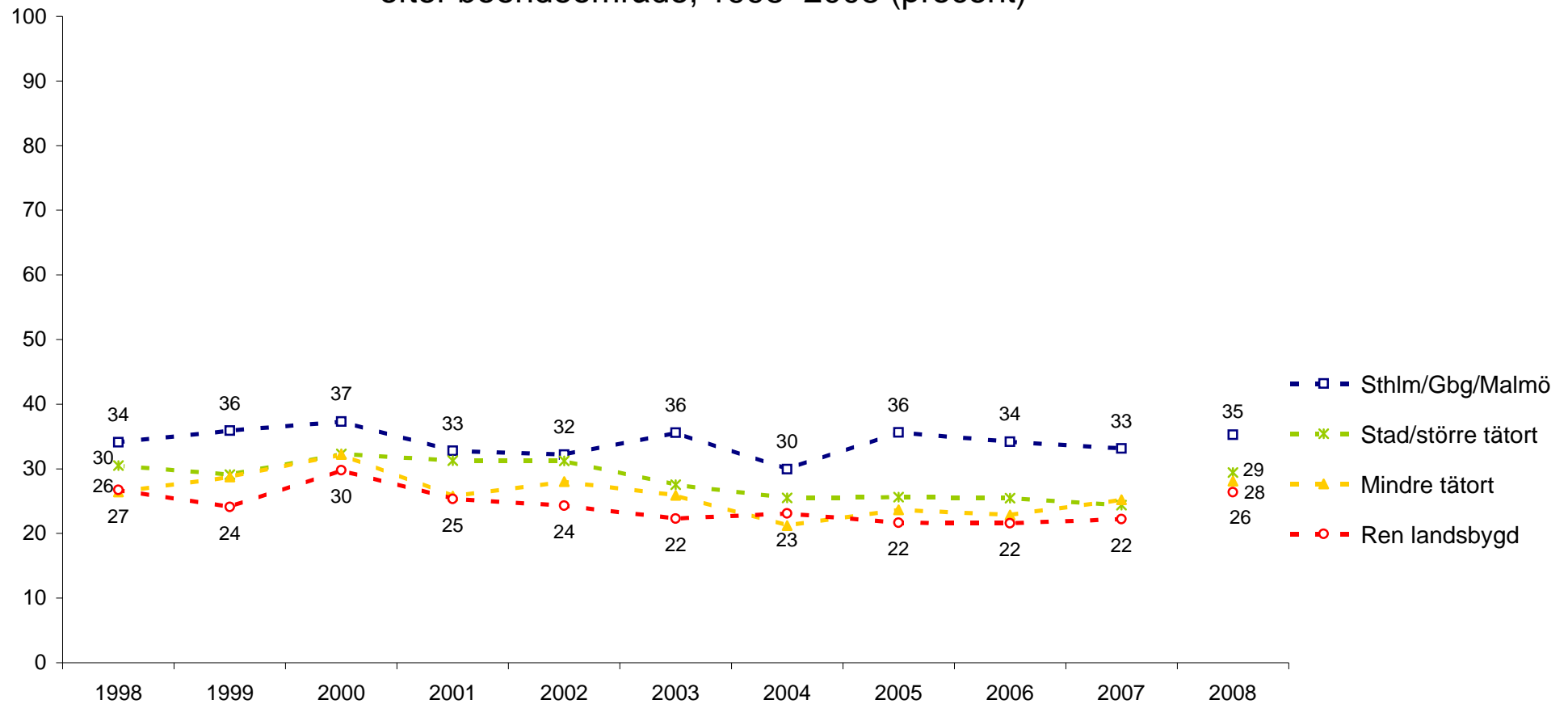

Kommentar: Frågan lyder 'Hur ofta har du under de senaste 12 månaderna gjort följande?', med delfrågan 'Tecknat/målat'. 7 svarsalternativ: från 'Ingen gång' till 'Flera gånger i veckan'. Resultaten avser de som svarat ' Någon gång under de senaste 12 månaderna' eller oftare. 1998–2007 var frågan vidare och omfattade: 'Tecknat/målat/skrivit poesi'. Indelningen i boendeområde följer individens egna klassificering, men samtliga boende i Stockholm/Göteborg/Malmö kommun har förts till denna kategori.

Källa: Den nationella SOM-undersökningen.

Gått på bio under de senaste 12 månaderna, efter kön, 1987–2008 (procent)

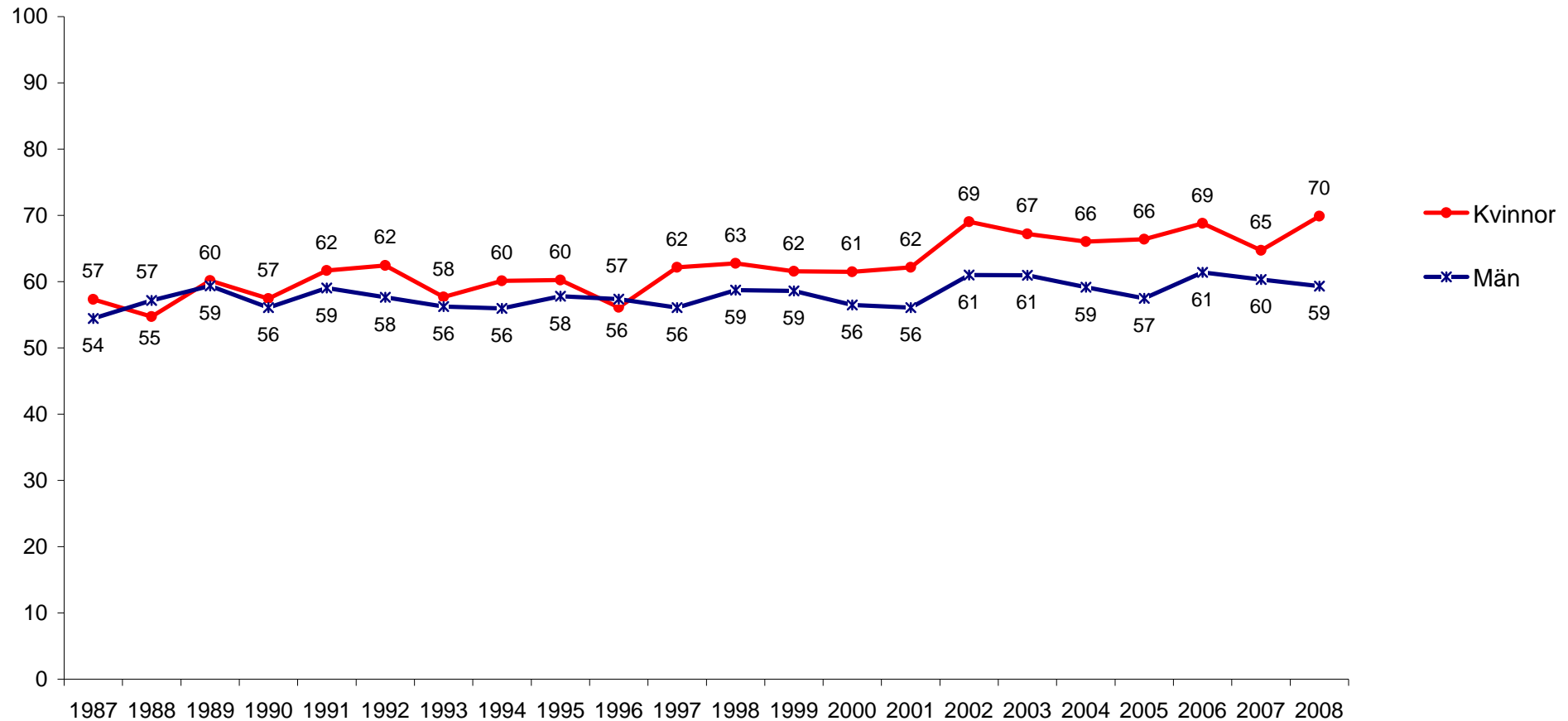

Kommentar: Frågan lyder 'Hur ofta har du under de senaste 12 månaderna gjort följande?', med delfrågan 'Gått på bio'. 7 svarsalternativ: från 'Ingen gång' till 'Flera gånger i veckan'. Resultaten avser de som svarat 'Någon gång under de senaste 12 månaderna' eller oftare.

Källa: Den nationella SOM-undersökningen.

Gått på bio de senaste 12 månaderna, efter ålder, 1987–2008 (procent)

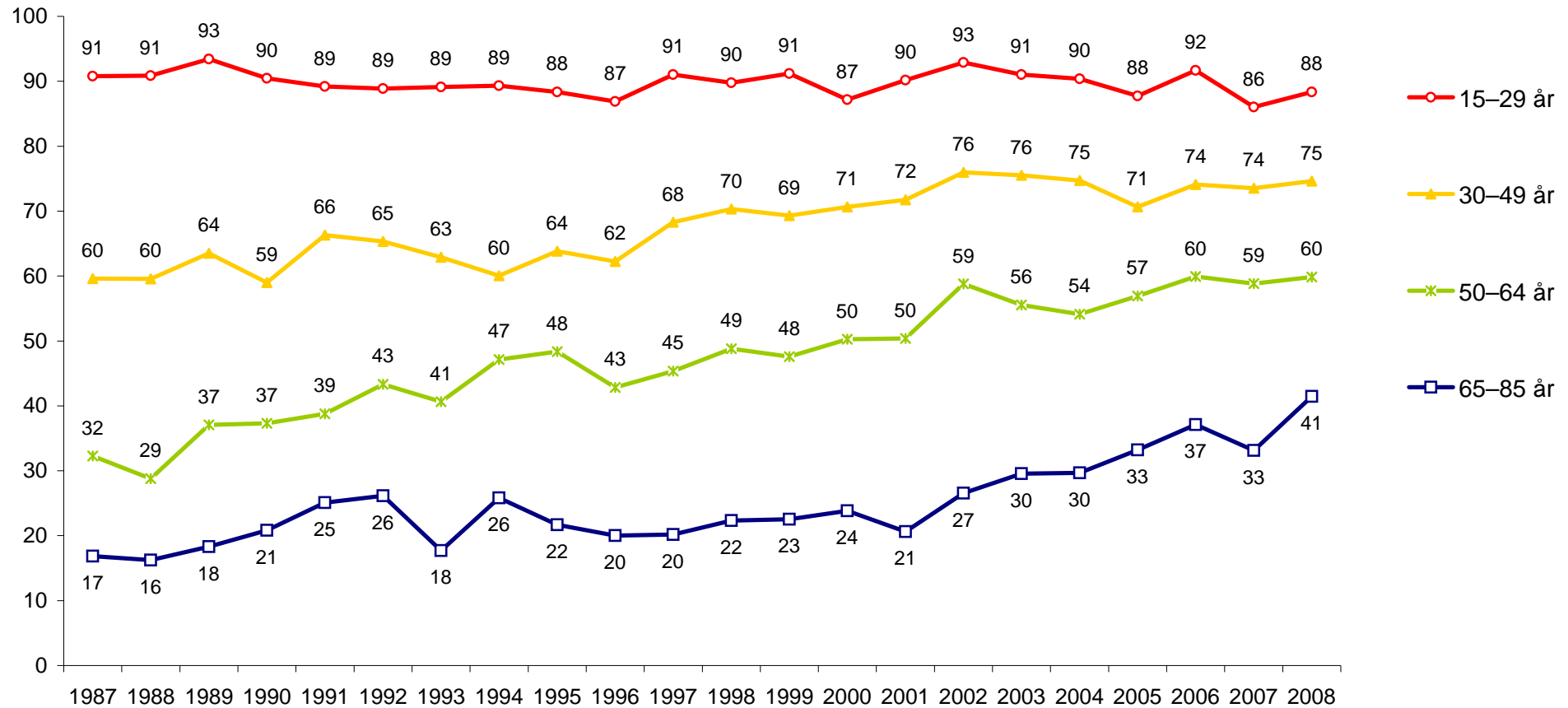

Kommentar: Frågan lyder 'Hur ofta har du under de senaste 12 månaderna gjort följande?', med delfrågan 'Gått på bio'. 7 svarsalternativ: från 'Ingen gång' till 'Flera gånger i veckan'. Resultaten avser de som svarat ' Någon gång under de senaste 12 månaderna' eller oftare. Gruppen 65+ avser i undersökningarna 1988–1991 65–75 år; 1992–1999 65–80 år; 2000–2008 65–85 år.

Källa: Den nationella SOM-undersökningen.

Gått på bio de senaste 12 månaderna, efter utbildning, 1988–2008 (procent)

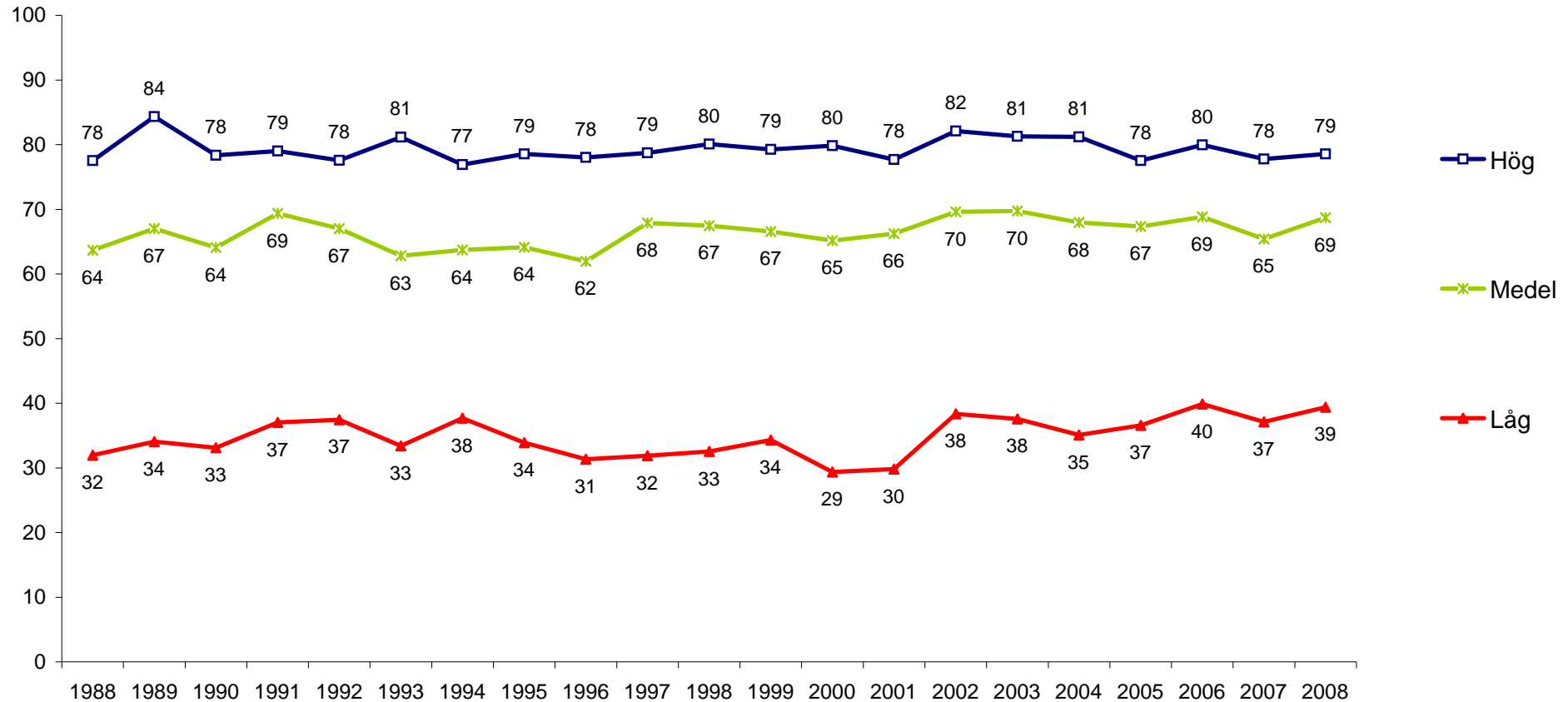

Kommentar: Frågan lyder 'Hur ofta har du under de senaste 12 månaderna gjort följande?', med delfrågan 'Gått på bio'. 7 svarsalternativ: från 'Ingen gång' till 'Flera gånger i veckan'. Resultaten avser de som svarat ' Någon gång under de senaste 12 månaderna' eller oftare. 'Låg' utbildning avser max grundskola el motsvarande obligatorisk skola; 'Medel' avser allt över grundskola men ej högskole-/universitetsstudier; 'Hög' avser universitets-/högskolestudier.

Källa: Den nationella SOM-undersökningen.

Gått på bio de senaste 12 månaderna, efter boendeområde, 1991–2008 (procent)

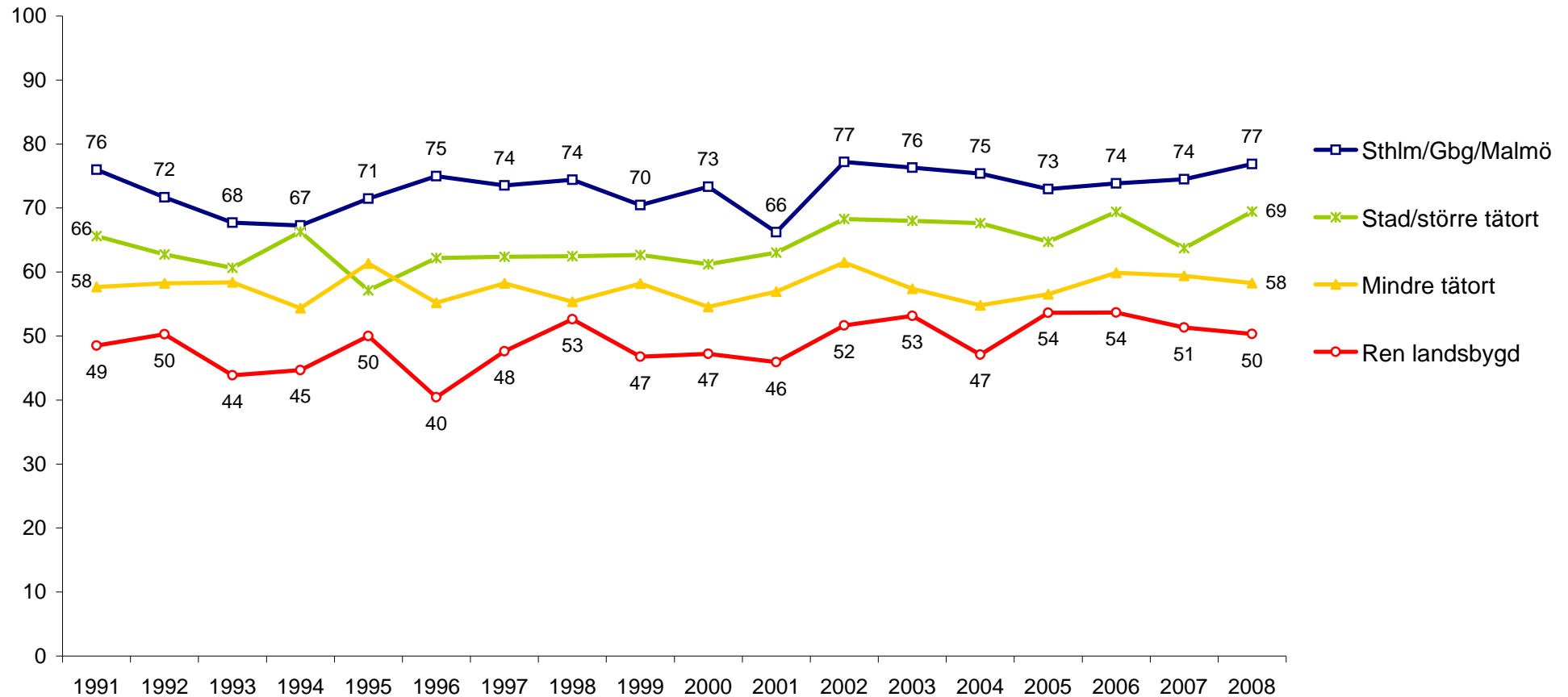

Kommentar: Frågan lyder 'Hur ofta har du under de senaste 12 månaderna gjort följande?', med delfrågan 'Gått på bio'. 7 svarsalternativ: från 'Ingen gång' till 'Flera gånger i veckan'. Resultaten avser de som svarat 'Någon gång under de senaste 12 månaderna' eller oftare. Indelningen i boendeområde följer individens egna klassificering, men samtliga boende i Stockholm/Göteborg/Malmö kommun har förts till denna kategori.

Källa: Den nationella SOM-undersökningen.

Gått på teater under de senaste 12 månaderna, efter kön, 1987–2008 (procent)

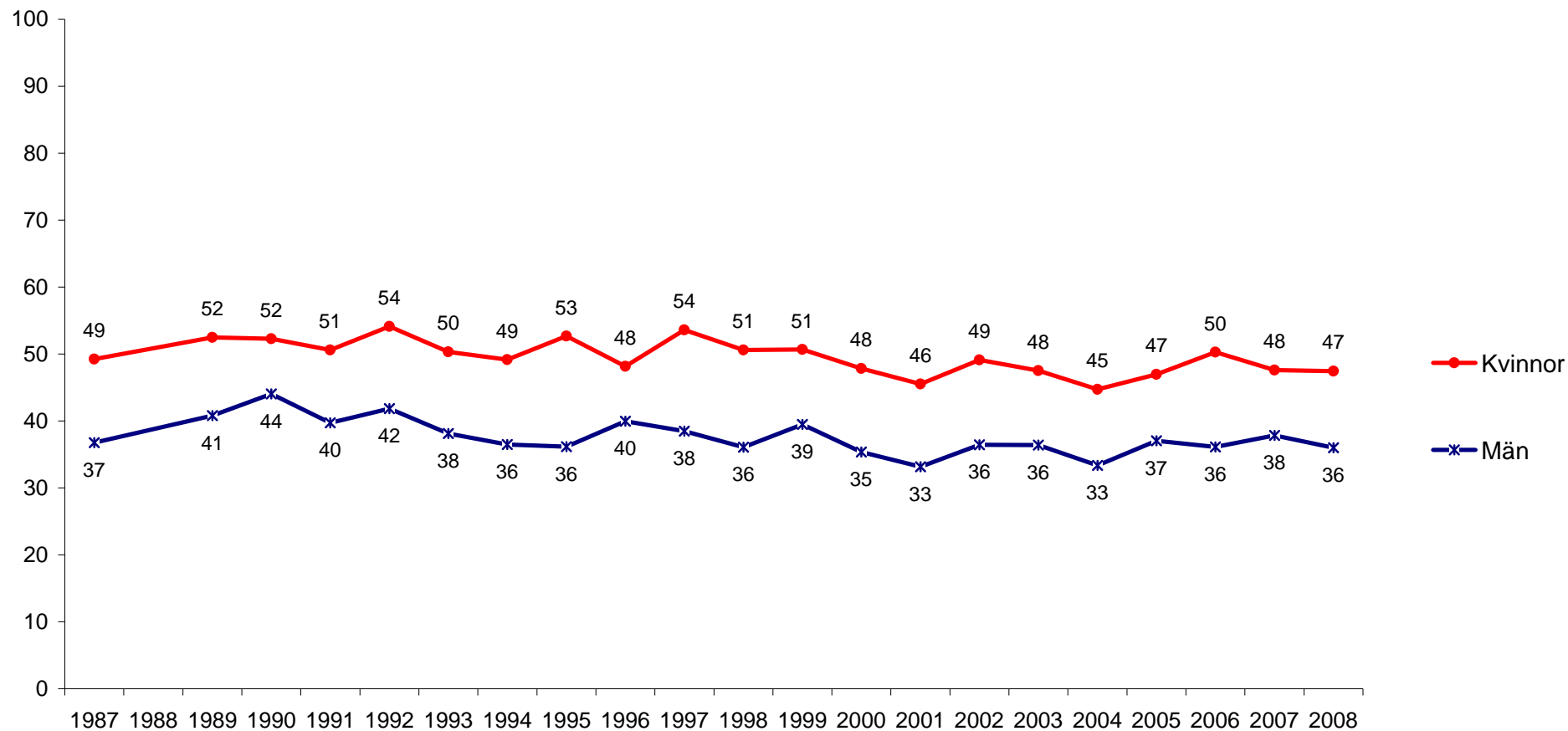

Kommentar: Frågan lyder 'Hur ofta har du under de senaste 12 månaderna gjort följande?', med delfrågan 'Gått på teater'. 7 svarsalternativ: från 'Ingen gång' till 'Flera gånger i veckan'. Resultaten avser de som svarat 'Någon gång under de senaste 12 månaderna' eller oftare. Frågan ingick inte 1988.

Källa: Den nationella SOM-undersökningen

Gått på teater under de senaste 12 månaderna, efter ålder, 1987–2008 (procent)

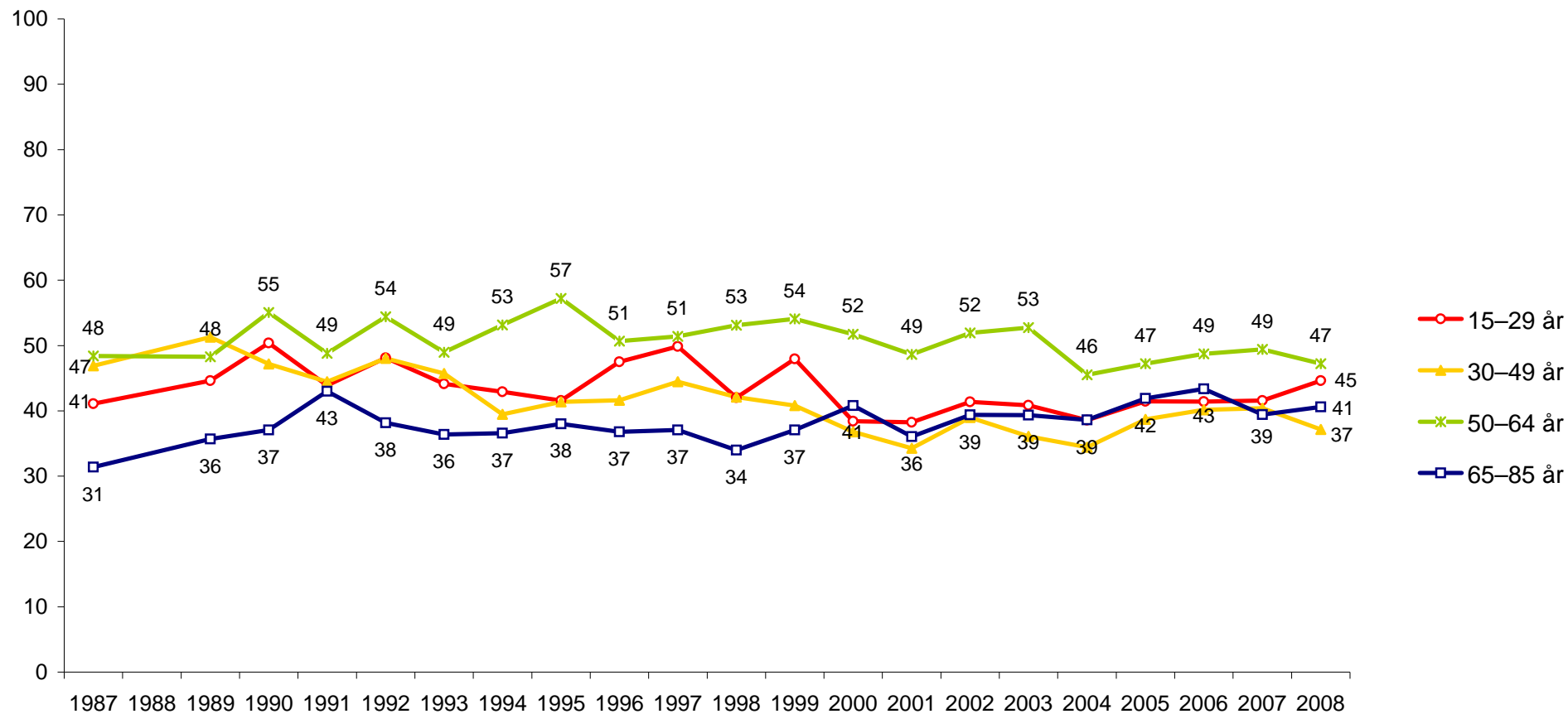

Kommentar: Frågan lyder 'Hur ofta har du under de senaste 12 månaderna gjort följande?', med delfrågan 'Gått på teater'. 7 svarsalternativ: från 'Ingen gång' till 'Flera gånger i veckan'. Resultaten avser de som svarat ' Någon gång under de senaste 12 månaderna' eller oftare. Frågan ingick inte 1988. Gruppen 65+ avser i undersökningarna 1987–1991 65–75 år; 1992–1999 65–80 år; 2000–2008 65–85 år.

Källa: Den nationella SOM-undersökningen.

Gått på teater under de senaste 12 månaderna, efter utbildning, 1989–2008 (procent)

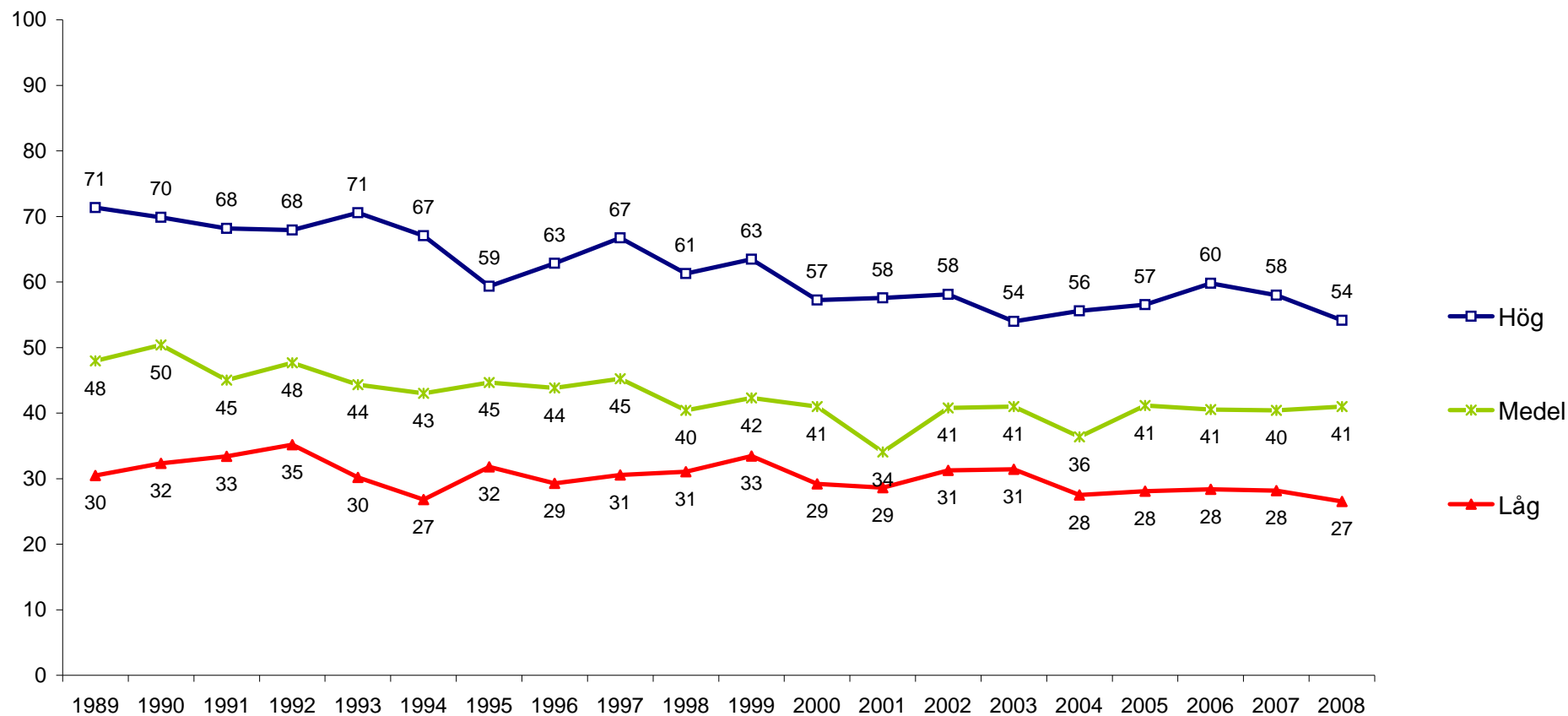

Kommentar: Frågan lyder 'Hur ofta har du under de senaste 12 månaderna gjort följande?', med delfrågan 'Gått på teater'. 7 svarsalternativ: från 'Ingen gång' till 'Flera gånger i veckan'. Resultaten avser de som svarat 'Någon gång under de senaste 12 månaderna' eller oftare. 'Låg' utbildning avser max grundskola el motsvarande obligatorisk skola; 'Medel' avser allt över grundskola men ej högskole-/universitetsstudier; 'Hög' avser universitets-/högskolestudier. Frågan ingick inte 1987.

Källa: Den nationella SOM-undersökningen.

Gått på teater under de senaste 12 månaderna, efter boendeområde, 1991–2008 (procent)

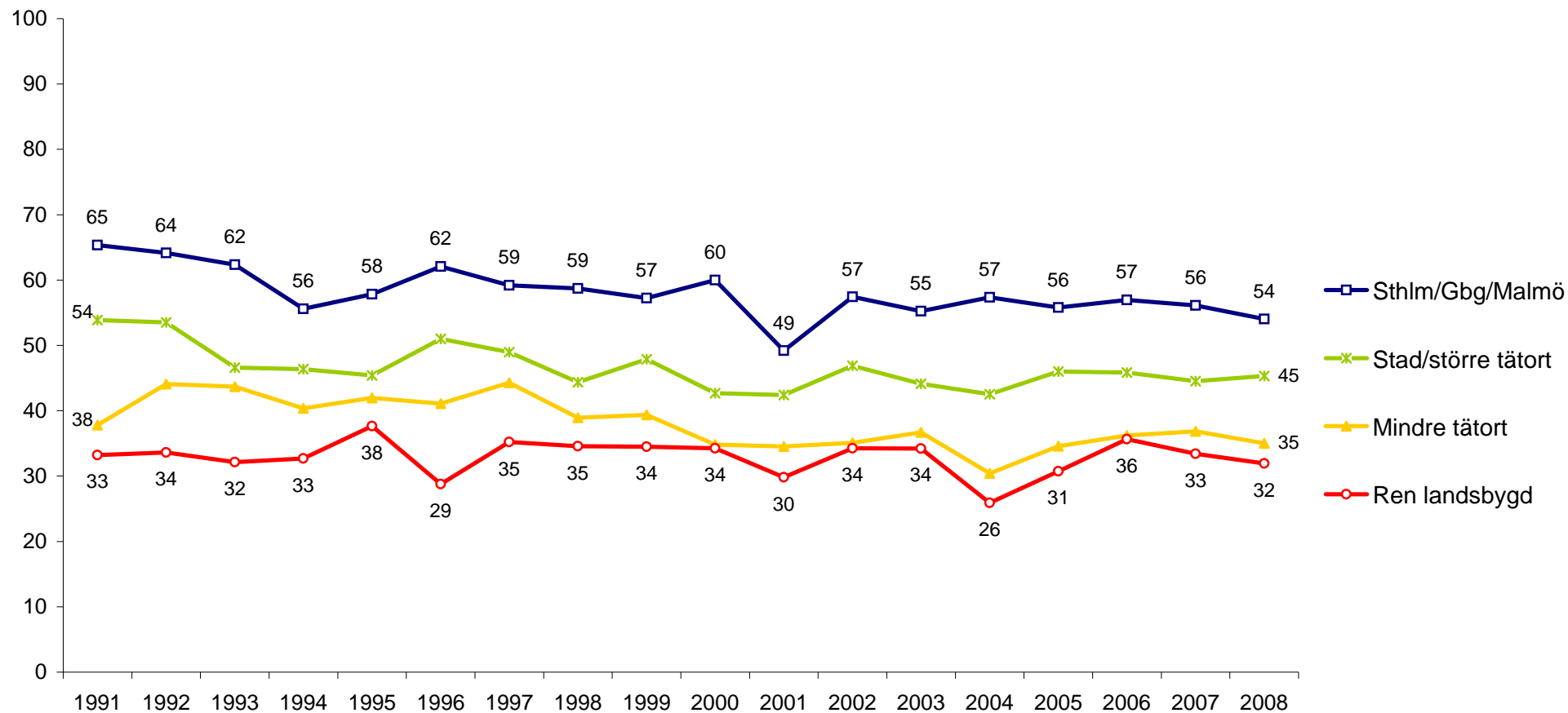

Kommentar: Frågan lyder 'Hur ofta har du under de senaste 12 månaderna gjort följande?', med delfrågan 'Gått på teater'. 7 svarsalternativ: från 'Ingen gång' till 'Flera gånger i veckan'. Resultaten avser de som svarat 'Någon gång under de senaste 12 månaderna' eller oftare. Indelningen i boendeområde följer individens egna klassificering, men samtliga boende i Stockholm/Göteborg/Malmö kommun har förts till denna kategori.

Källa: Den nationella SOM-undersökningen.

Gått på pop-/rockkonsert under de senaste 12 månaderna, efter kön, 1999–2008 (procent)

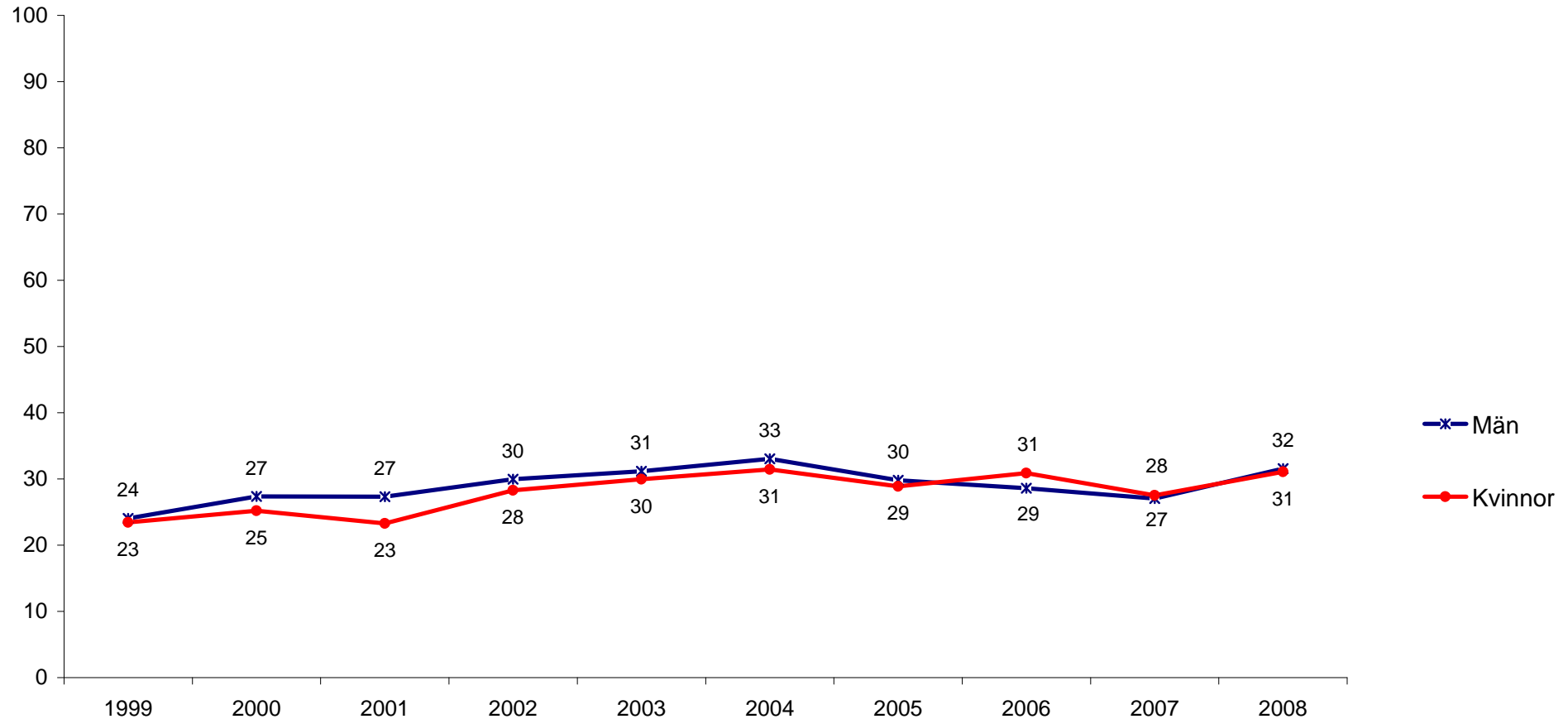

Kommentar: Frågan lyder 'Hur ofta har du under de senaste 12 månaderna gjort följande?', med delfrågan 'Gått på pop-/rockkonsert'. 7 svarsalternativ: från 'Ingen gång' till 'Flera gånger i veckan'. Resultaten avser de som svarat 'Någon gång under de senaste 12 månaderna' eller oftare.

Källa: Den nationella SOM-undersökningen.

SOM-INSTITUTET
SAMHÄLLE OPINION MEDIER

Gått på pop-/rockkonsert under de senaste 12 månaderna, efter ålder, 1999–2008 (procent)

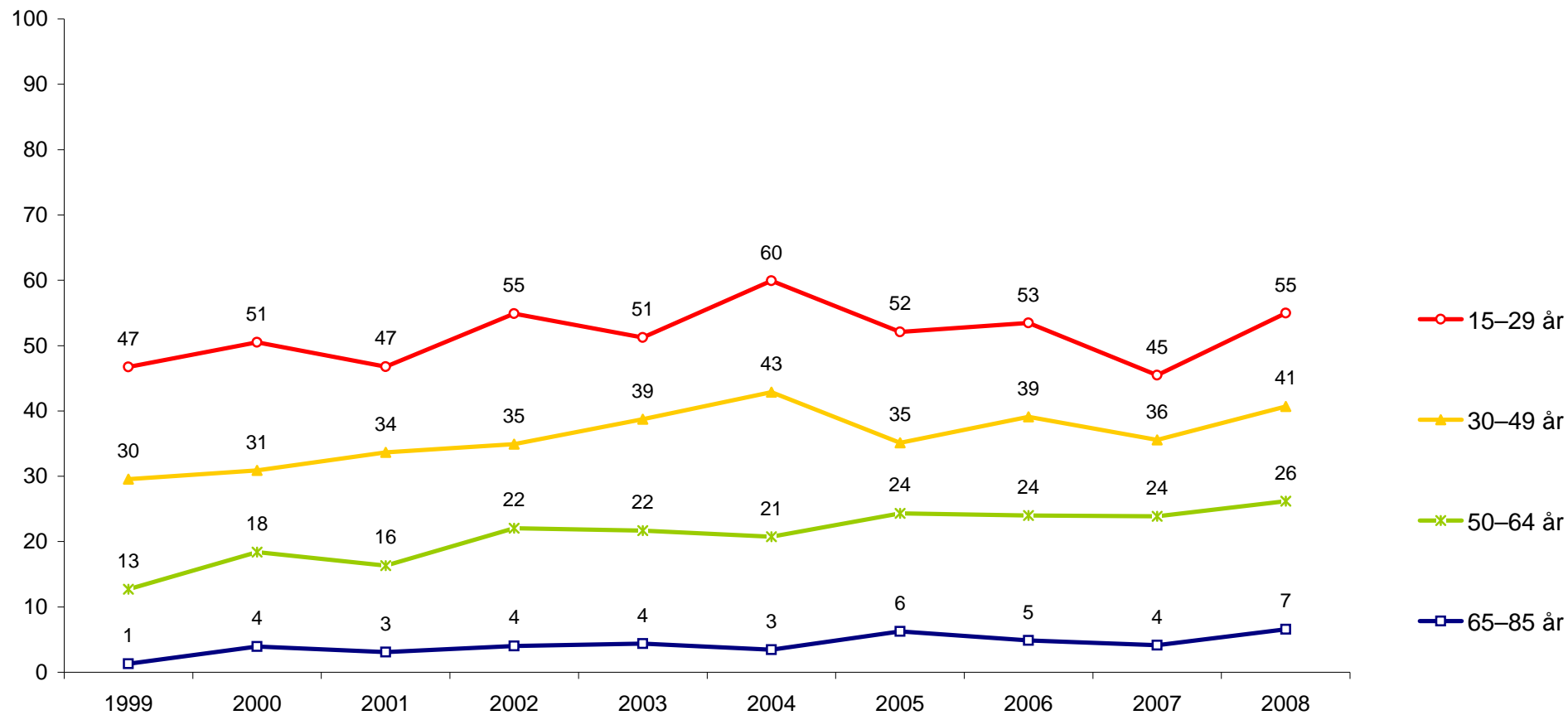

Kommentar: Frågan lyder 'Hur ofta har du under de senaste 12 månaderna gjort följande?', med delfrågan 'Gått på pop-/rockkonsert'. 7 svarsalternativ: från 'Ingen gång' till 'Flera gånger i veckan'. Resultaten avser de som svarat 'Någon gång under de senaste 12 månaderna' eller oftare. Gruppen 65+ avser i undersökningarna 1988–1991 65–75 år; 1992–1999 65–80 år; 2000–2008 65–85 år.

Källa: Den nationella SOM-undersökningen.

Gått på pop-/rockkonsert de senaste 12 månaderna, efter utbildning, 1999–2008 (procent)

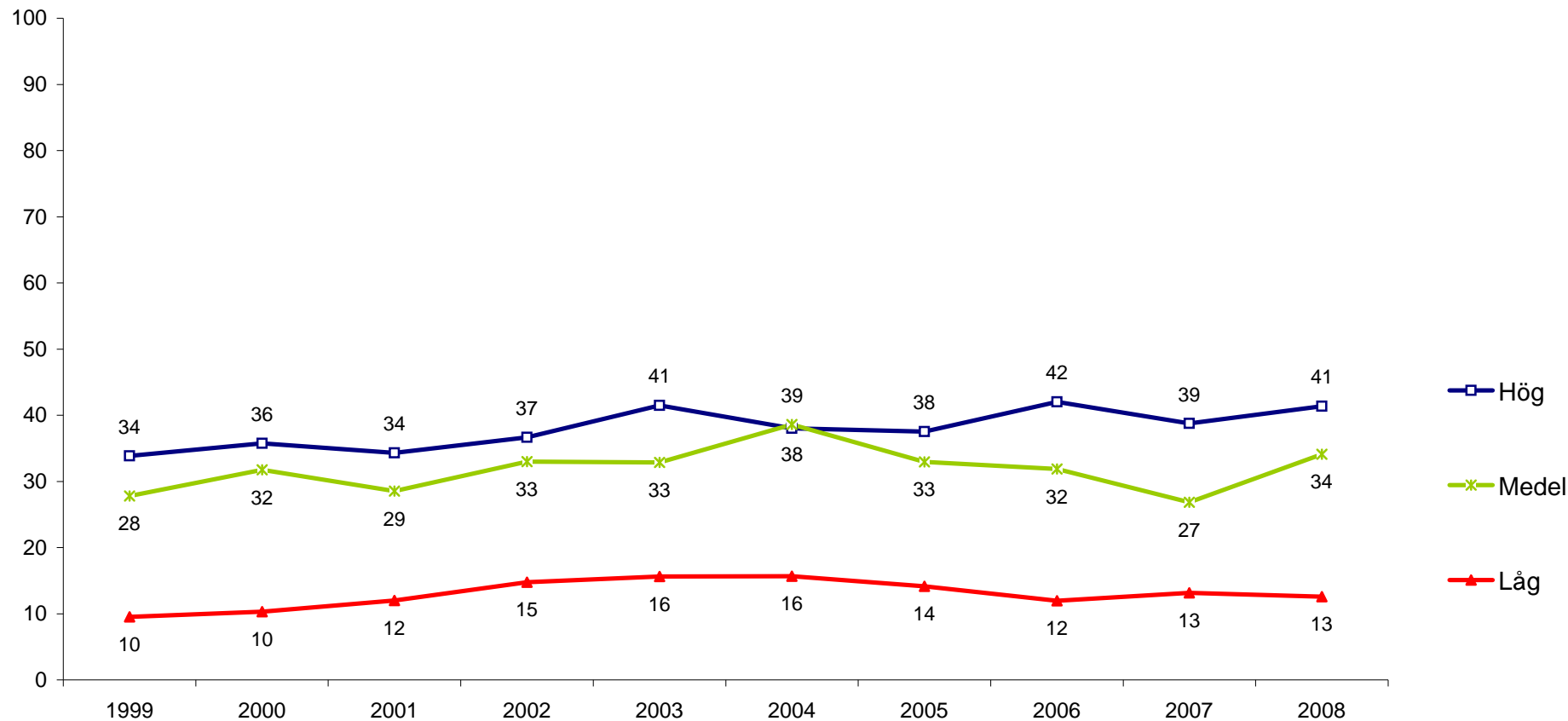

Kommentar: Frågan lyder 'Hur ofta har du under de senaste 12 månaderna gjort följande?', med delfrågan 'Gått på pop-/rockkonsert'. 7 svarsalternativ: från 'Ingen gång' till 'Flera gånger i veckan'. Resultaten avser de som svarat ' Någon gång under de senaste 12 månaderna' eller oftare. 'Låg' utbildning avser max grundskola el motsvarande obligatorisk skola; 'Medel' avser allt över grundskola men ej högskole-/universitetsstudier; 'Hög' avser universitets-/högskolestudier.

Källa: Den nationella SOM-undersökningen.

SOM-INSTITUTET
SAMHÄLLE OPINION MEDIER

Gått på pop-/rockkonsert de senaste 12 månaderna, efter boendeområde, 1999–2008 (procent)

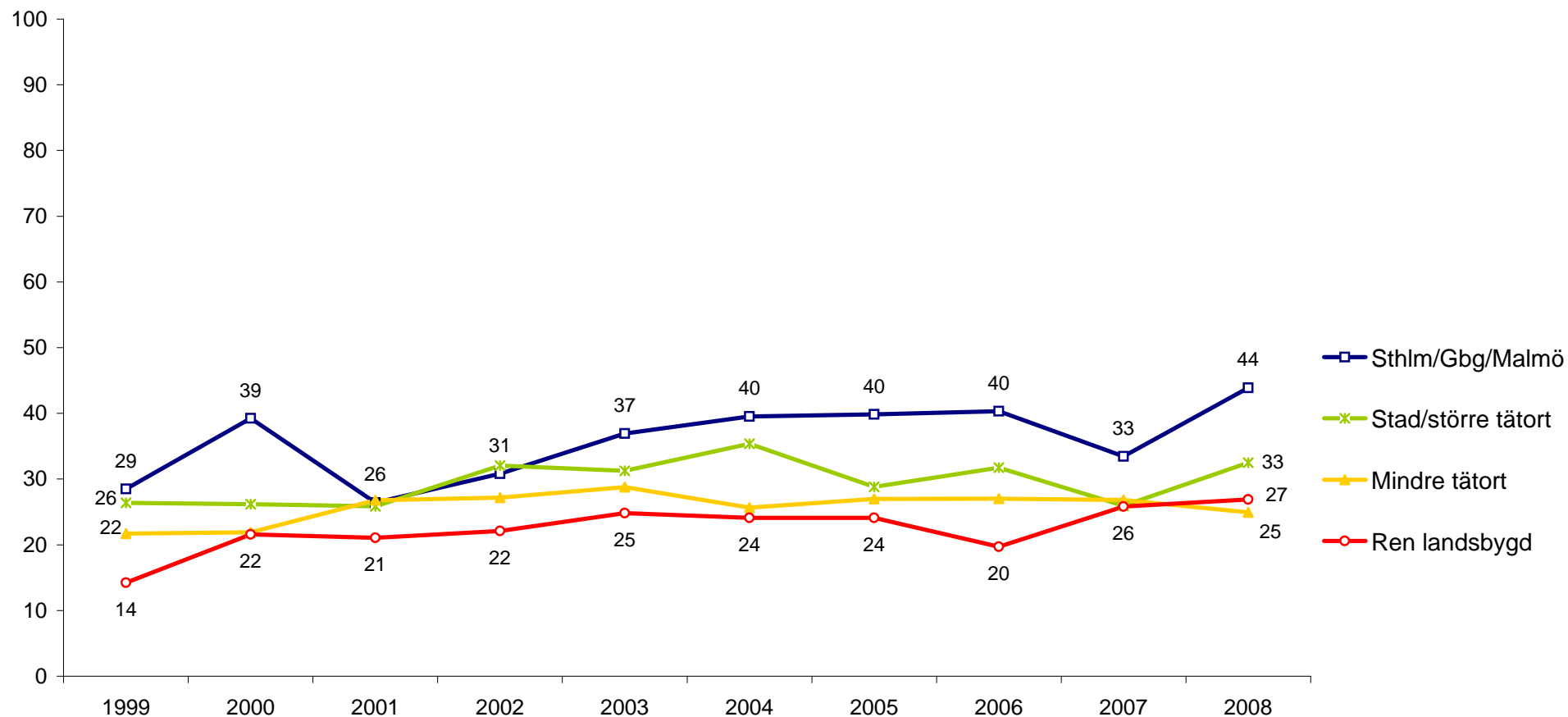

Kommentar: Frågan lyder 'Hur ofta har du under de senaste 12 månaderna gjort följande?', med delfrågan 'Gått på pop-/rockkonsert'. 7 svarsalternativ: från 'Ingen gång' till 'Flera gånger i veckan'. Resultaten avser de som svarat 'Någon gång under de senaste 12 månaderna' eller oftare. Indelningen i boendeområde följer individens egna klassificering, men samtliga boende i Stockholm/Göteborg/Malmö kommun har förts till denna kategori.

Källa: Den nationella SOM-undersökningen.

Besökt bibliotek under de senaste 12 månaderna, efter kön, 1987 samt 1995–2008 (procent)

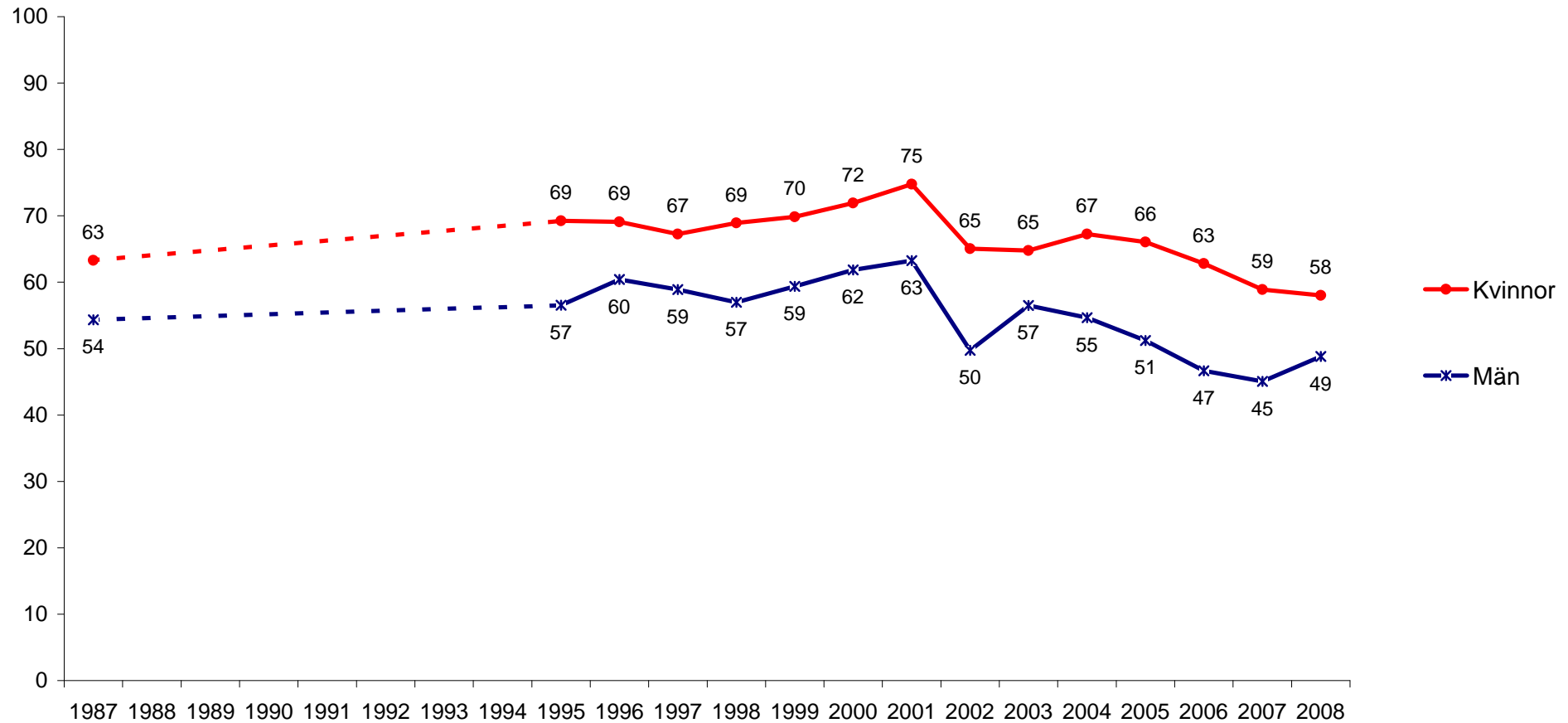

Kommentar: Frågan lyder 'Hur ofta har du under de senaste 12 månaderna gjort följande?', med delfrågan 'Besökt bibliotek'. 7 svarsalternativ: från 'Ingen gång' till 'Flera gånger i veckan'. Resultaten avser de som svarat 'Någon gång under de senaste 12 månaderna' eller oftare. Frågan ingick ej i undersökningen 1988–1994.

Källa: Den nationella SOM-undersökningen.

Besökt bibliotek under de senaste 12 månaderna, efter ålder, 1987 samt 1995–2008 (procent)

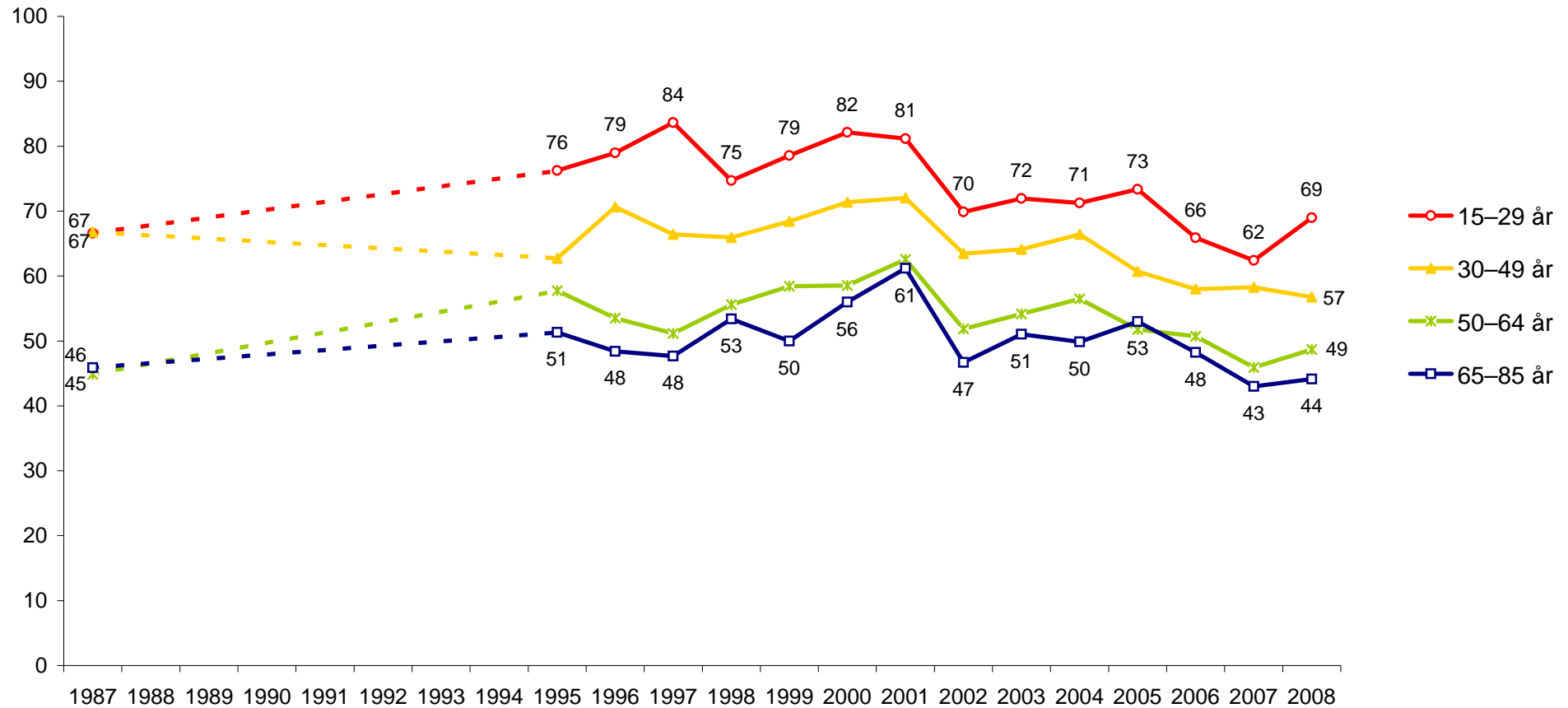

Kommentar: Frågan lyder 'Hur ofta har du under de senaste 12 månaderna gjort följande?', med delfrågan 'Besökt bibliotek'. 7 svarsalternativ: från 'Ingen gång' till 'Flera gånger i veckan'. Resultaten avser de som svarat ' Någon gång under de senaste 12 månaderna' eller oftare. Gruppen 65+ avser i undersökningarna 1988–1991 65–75 år; 1992–1999 65–80 år; 2000–2008 65–85 år.

Källa: Den nationella SOM-undersökningen.

Besökt bibliotek under de senaste 12 månaderna, efter utbildning, 1995–2008 (procent)

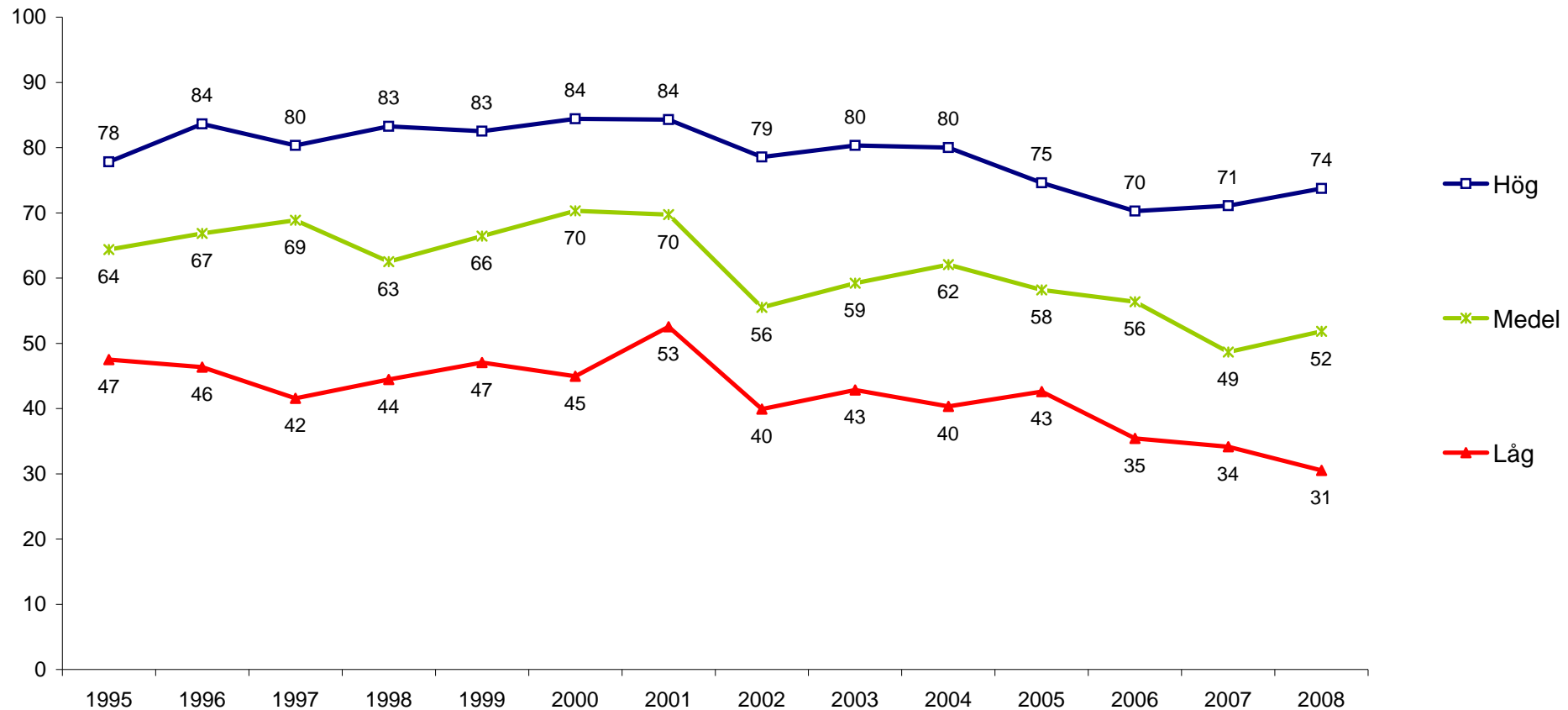

Kommentar: Frågan lyder 'Hur ofta har du under de senaste 12 månaderna gjort följande?', med delfrågan 'Besökt bibliotek'. 7 svarsalternativ: från 'Ingen gång' till 'Flera gånger i veckan'. Resultaten avser de som svarat 'Någon gång under de senaste 12 månaderna' eller oftare. 'Låg' utbildning avser max grundskola el motsvarande obligatorisk skola; 'Medel' avser allt över grundskola men ej högskole-/universitetsstudier; 'Hög' avser universitets-/högskolestudier. Frågan ingick ej i undersökningen 1988–1994.

Källa: Den nationella SOM-undersökningen.

Besökt bibliotek under de senaste 12 månaderna, efter boendeområde, 1995–2008 (procent)

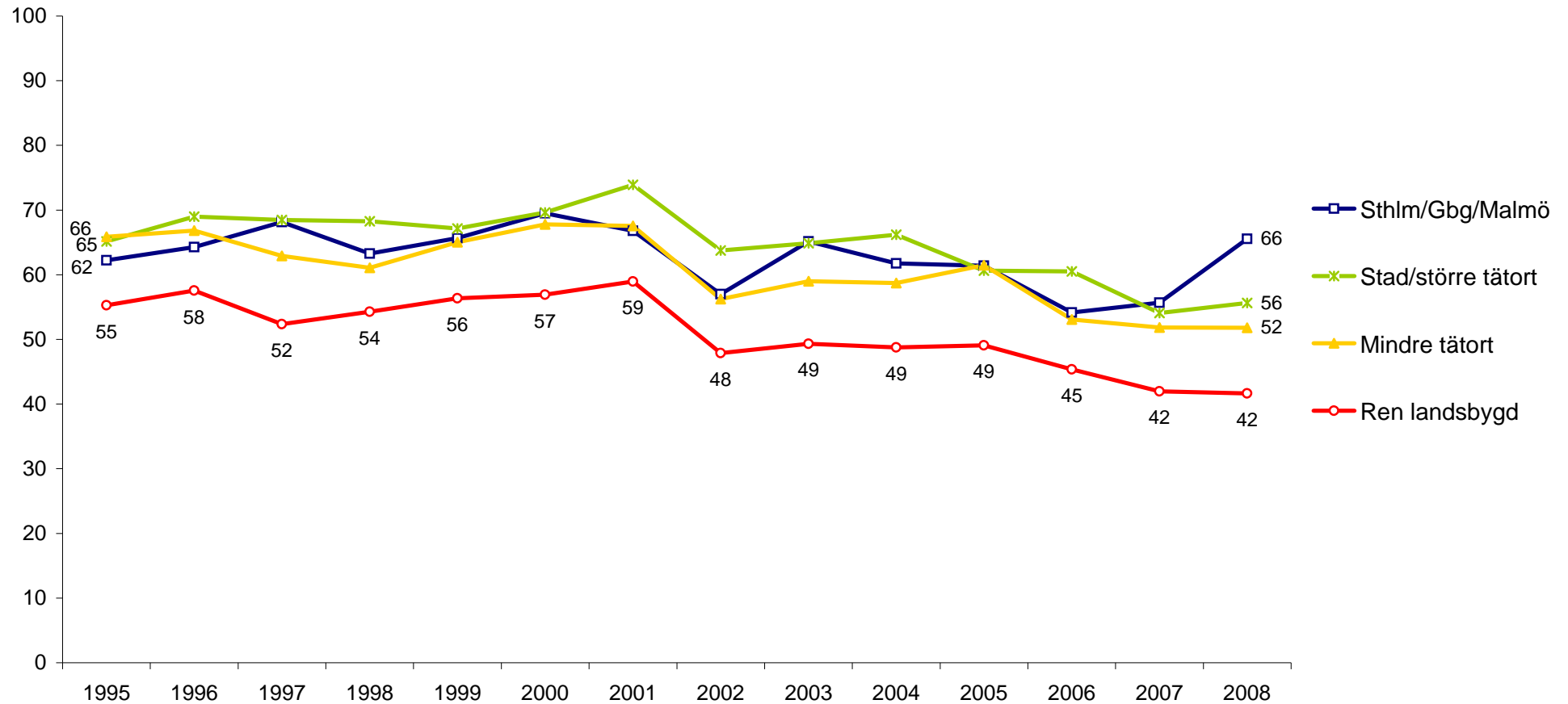

Kommentar: Frågan lyder 'Hur ofta har du under de senaste 12 månaderna gjort följande?', med delfrågan 'Besökt bibliotek'. 7 svarsalternativ: från 'Ingen gång' till 'Flera gånger i veckan'. Resultaten avser de som svarat ' Någon gång under de senaste 12 månaderna' eller oftare. Indelningen i boendeområde följer individens egna klassificering, men samtliga boende i Stockholm/Göteborg/Malmö kommun har förts till denna kategori.

Källa: Den nationella SOM-undersökningen.

Information om den nationella SOM-undersökningen

SOM-institutet vid Göteborgs universitet genomför varje höst sedan 1986 en nationell frågeundersökning – *Riks-SOM* – i syfte att kartlägga den svenska allmänhetens vanor och attityder på temat samhälle, politik och medier (förkortningen SOM står för Samhälle Opinion Massmedia). Data samlas in via postala enkäter, och varje undersökning genomförs under i huvudsak samma förutsättningar för att resultaten från de olika åren ska vara jämförbara.

SOM-institutet är ett samarbete mellan tre forskningsenheter vid Göteborgs universitet: Institutionen för journalistik och masskommunikation (JMG), Statsvetenskapliga institutionen samt Centrum för forskning om offentlig sektor (CEFOS). En rad forskningsprojekt medverkar i Riks-SOM-undersökningen – flertalet med förankring i någon av dessa tre institutioner, men även externa projekt deltar regelbundet.

Resultaten från Riks-SOM-undersökningarna redovisas i årliga publikationer där de medverkande forskarna presenterar analyser baserade på de senaste resultaten, med fokus, där det är möjligt, på långsiktiga opinions- och medietrender. Information om Riks-SOM-undersökningen 2008 finns publicerad i Nilsson, Åsa (2009/kommande) "Den nationella SOM-undersökningen 2008", i Holmberg, Sören & Lennart Weibull (red.) *Svensk höst*. SOM-institutet, Göteborgs universitet, Göteborg.

Undersökningens uppläggning

Riks-SOM-undersökningen har sedan starten 1986 genomförts i form av en postenkät som går ut till ett systematiskt sannolikhetsurval av Sveriges befolkning. Från och med 2000 års undersökning är åldersintervallet 15–85 år.¹ Utländska medborgare har ingått i urvalet sedan 1992 (se tabell 1).

Omfattningen av undersökningen har ökat efterhand både vad gäller antalet frågor och antalet svarspersoner. Från och med 1998 utgör Riks-SOM-undersökningen i själva verket två parallella riksrepresentativa delundersökningar, vilka alltsedan 2000 års undersökning har baserats på ett urval om vardera 3 000 personer, dvs. totalt 6 000 personer.

Datainsamlingen för de båda formulären genomförs under identiska förutsättningar. I Riks-SOM I är frågornas tonvikt på politik och samhälle medan Riks-SOM II har tonvikt på frågor om medier, kultur och livsstil. Ungefär en fjärdedel av frågorna är gemensamma för bägge formulären. Samtliga frågor finansierade av *Statens Kulturråd* liksom de andra frågor som redovisas i föreliggande rapport ingår i Riks-SOM II; några frågor ingår emellertid i båda formulären varmed svarsunderlaget i dessa fall ökar till ungefär det dubbla antalet personer.

Fältarbetet för *Riks-SOM* följer i huvudsak samma upplägg år från år. Huvuddelen av datainsamlingsarbetet genomförs under hösten. Enkäten skickas ut i slutet av september månad. Under resterande del av fältperioden genomförs successivt en

¹ I undersökningarna 1992–1999 var åldersintervallet 15–80 år; 1986–1991: 15–75 år.

serie påminnelseinsatser postalt och per telefon. Fältarbetet avslutas senast under januari/februari månad. Redan vid novembers utgång har i allmänhet drygt 90 procent av dem som slutligen kommer att medverka skickat tillbaka sin enkät.

Tabell 1 Riks-SOM-undersökningarnas upplägg 1986–2008

År	Urvalsmetod	Antal formulär	Total urvalsstorlek	Medborgarskap	Åldrar
1986	Systematiskt sannolikhetsurval	1	2 500	Både sv. & utl.	15–75 år
1987–1998	"	"	"	Endast sv.	"
1989	"	"	"	Både sv. & utl.	"
1990–1991	"	"	"	Endast sv.	"
1992–1995	"	"	2 800	Både sv. & utl.	15–80 år
1996	"	"	2 841 ¹	"	"
1997	"	"	2 800	"	"
1998	"	2	5 600	"	16–80 år ²
1999	"	"	"	"	15–80 år
2000–2005	"	"	6 000	"	15–85 år
2006	"	"	6 050 ³	"	"
2007	"	"	6 000	"	"
2008	Systematiskt sannolikhetsurval	2	6 000	Både sv. & utl.	15–85 år

Kommentar: ¹Gruppen 15-åringar var av misstag inte inkluderade i det ursprungliga urvalet utan tillfördes i efterhand undersökningens första urval om 2 800 personer. ²Gruppen 15-åringar var av misstag inte inkluderade i urvalet. ³Det ursprungliga urvalet om 6 000 personer utökades med 50 personer ur spärregistret *NIX adressat*, felaktigt exkluderade ur det ursprungliga urvalet.

Svarsfrekvens och bortfall

SOM-undersökningarna har sedan starten 1986 haft en relativt hög svarsfrekvens. För samhällsvetenskapliga postenkäter har svarsfrekvensen tidigare brukat ligga på mellan 60 och 70 procent, men det har under senare år blivit svårare att nå dessa nivåer. Figur 1 på nästa sida illustrerar förändringen i svarsmönster för Riks-SOM-undersökningen år 1986–2008.

Figur 1 Svarsfrekvens i Riks-SOM-undersökningen 1986–2008 (nettoprocent)

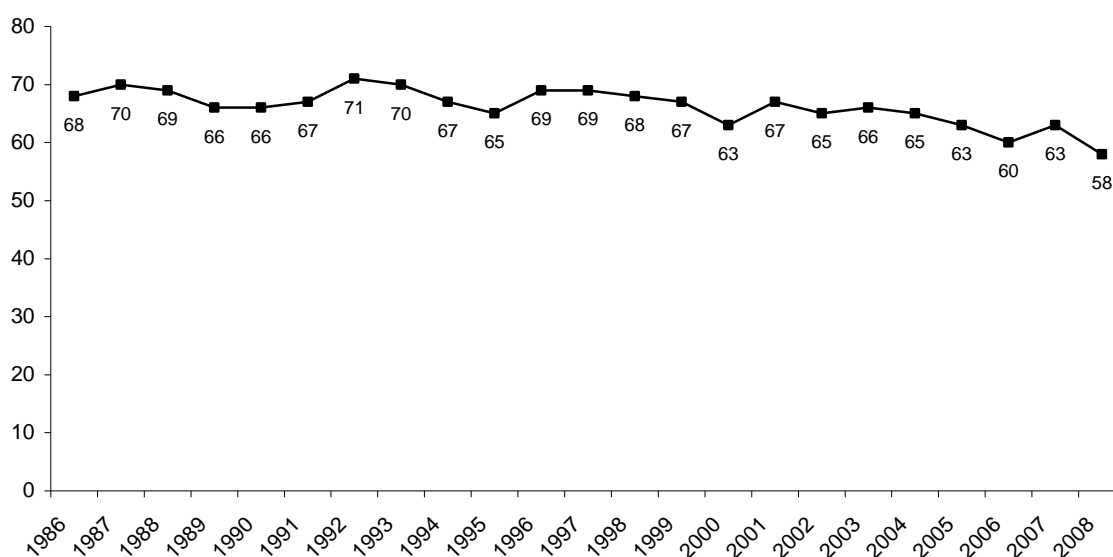

Svarsfrekvensen (netto) för den senaste SOM-undersökningen 2008 är 58 procent; 57 procent för Riks-I och 59 procent för Riks-II (se tabell 2).

Tabell 2 Svarande och bortfall i Riks-SOM-undersökningen 2008

	Riks-SOM I	Riks-SOM II	Totalt
Ursprungligt urval (brutto)	3 000	3 000	6 000
Bortdefinierade (naturligt bortfall)	218	202	420
Nettourval	2 782	2 798	5 580
Antal svarsvägrare/ej anträffade	1 184	1 137	2 321
Antal svarande	1 598	1 661	3 259
Svarsfrekvens (netto)	57%	59%	58%

Kommentar: Med naturligt bortfall avses adress okänd, avflyttad; sjuk, institutionell vård; bortrest under fältperioden, studier/militärtjänstgöring på annan ort; ej svensktalande, ej kommunicerbar; bosatt/studerar/arbetar utomlands; förståndshandikappad; avliden.

De jämförelser som gjorts mellan svarspersonernas socioekonomiska sammansättning och befolkningens visar att Riks-SOM-undersökningens respondenter sammantaget speglar Sveriges befolkning mycket väl.

* * *

Föreliggande rapport är framtagen på uppdrag av Statens kulturråd.
Rapporten har sammanställts med hjälp av biträdande forskare Daniel Swedin.