

Kännedom om och förtroende för
Statistiska centralbyrån

Linn Annerstedt, Annika Bergström och Jonas Ohlsson [SOM-rapport nr 2017:26]



Innehållsförteckning

Introduktion	1
Tabell 2 Förtroende för samhällsinstitutioner, 2016 (procent; balansmått)	3
Tabell 3 Förtroende för Statistiska centralbyrån efter bakgrundsfaktorer, 2016 (procent; balansmått)	4
Tabell 4 Förtroende för Statistiska centralbyrån efter politisk orientering, 2016 (procent; balansmått)	5
Tabell 5 Förtroende för Statistiska centralbyrån efter nyhetsvanor, 2016 (procent; balansmått)	6
Tabell 6 Förtroende för Statistiska centralbyrån efter särskilda bakgrundsfaktorer, 2016 (procent; balansmått)	7
Tabell 7 Kännedom om Statistiska centralbyråns verksamhet efter särskilda bakgrundsfaktorer, 2016 (procent)	8
Tabell 8 Kännedom om Statistiska centralbyråns verksamhet efter politisk orientering, 2016 (procent)	9
Tabell 9 Kännedom om Statistiska centralbyråns verksamhet efter nyhetsvanor, 2016 (procent)	10
Tabell 10 Kännedom om Statistiska centralbyråns verksamhet efter särskilda bakgrundsfaktorer, 2016 (procent)	11

Introduktion

SOM-undersökningarna genomförs varje år sedan 1986 av SOM-institutet vid Göteborgs universitet. Syftet med undersökningarna är att kartlägga svensk opinionsbildning och belysa hur svenska folkets vanor och attityder förändras över tid. SOM-institutet är en samverkan mellan två institutioner vid Göteborgs universitet: Institutionen för journalistik, medier och kommunikation (JMG) och Statsvetenskapliga institutionen. Den nationella SOM-undersökningen genomförs i samverkan med forskare från olika discipliner främst inom samhällsvetenskap.

SOM-undersökningens rapportserie står för en betydande del av resultatredovisningen av SOM-undersökningarna. Resultat publiceras även i form av presentationer och djupare analyser i de återkommande forskarantologierna. Alla publikationer finns tillgängliga för nedladdning på SOM-institutets webbsida www.som.gu.se. En utförlig metodokumentation från den nationella SOM-undersökningen 2016 tillgängliggörs på hemsidan i juni 2017.

Den nationella SOM-undersökningen 2016

Fältarbetet för den nationella SOM-undersökningen följer i huvudsak samma upplägg från år till år. 2016 års SOM-undersökning använde en undersökningsdesign som kallas blandad datainsamling (*mixed mode*) vilket innebar att data primärt samlades in via postenkäter, men respondenterna gavs även möjlighet att fylla i enkäten på internet.

Undersökningen skickades ut till ett systematiskt sannolikhetsurval av den svenska befolkningen. Urvalsramen innefattade alla svenska och utländska medborgare som har sin primära adress i Sverige och som är mellan 16 och 85 år. År 2016 ingick 20 400 personer i det totala urvalet. Den totala urvalsstorleken delades in i sex jämnstora grupper till vilka olika editioner av SOM-undersökningen 2016 skickades till. Samtliga formulär innehöll 12 sidor med frågor varav ca 8 sidor är gemensamma för samtliga editioner och övriga sidor är fyllda med projektspecifika frågor vilka varierar mellan formulären.

Svaren samlades in mellan den 16 september 2016 och 31 januari 2017. En stor andel av svaren inkom tidigt och 30 dagar in i fältarbetet hade närmare 80 procent av de slutgiltiga svaren kommit in. Under fältperioden genomfördes en serie påminnelser via post, telefon och SMS.

Svarsfrekvens och representativitet

Av det ursprungliga urvalet på totalt 20 400 personer var det 9 828 personer som besvarade och skickade in formuläret vilket motsvarar en nettosvarsfrekvens på 51 procent¹.

Vilka som svarar och vilka som inte svarar på en frågeundersökning har betydelse för tolkningen av undersökningens resultat. Om en viss grupp är underrepresenterad och samma grupps svar tenderar att skilja sig från övrigas blir studiens resultat mindre giltiga för populationen som helhet. Trots att hälften av respondenterna inte svarar på enkäten är den demografiska representativiteten i

¹ I nettosvarsfrekvensen har det så kallade naturliga bortfallet definierats bort. Till det naturliga bortfallet förs personer som är fysiskt eller mentalt oförmögna att svara på enkäten, personer som är avlidna, bortresta under större delen av fältperioden, emigrerade, har språksvårigheter eller inte alls talar svenska. Sammanlagt 1 033 personer, motsvarande 5,1 procent, har räknats bort som naturligt bortfall.

svarsgruppen god i de flesta avseenden. I figur 1 görs det däremot tydligt att en minskad andel i de yngre åldersgrupperna svarar på SOM-undersökningarna.

Figur 1 Svarsfrekvens i olika åldersgrupper 1996-2016 (procent)

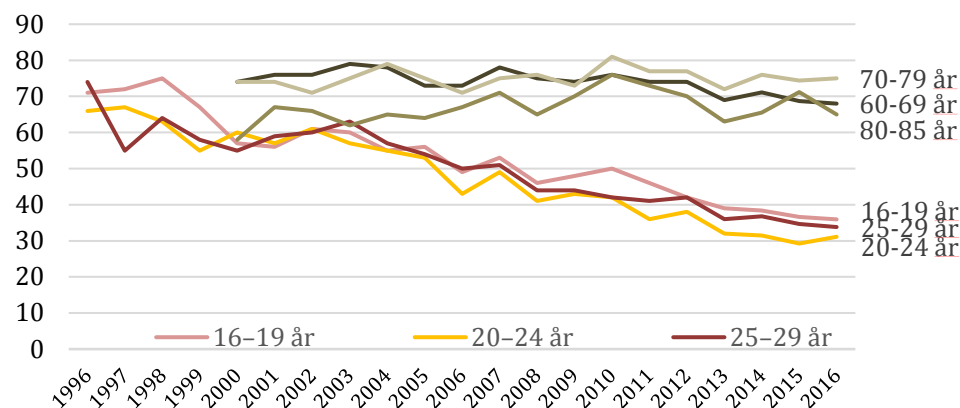

Träffsäkerheten i attitydfrågor om politiska förslag och bedömningar av ekonomin är hög trots de sjunkande svarsfrekvenserna. Frågor där det existerar större generationsskillnader, exempelvis nyhetskonsumtion, påverkas däremot något mer av att delar av befolkningen har en lägre representation i svarsunderlaget².

Procentskattningar och felmarginaler

SOM-undersökningarna bygger på ett slumpmässigt urval av den svenska befolkningen 16-85 år. Resultat från sådana urvalsundersökningar är alltid förknippade med en osäkerhet som kan uttryckas i form av en felmarginal. Med hjälp av en felmarginal går det att beräkna ett konfidensintervall kring till exempel en procentskattning. Vi kan förvänta oss att procenttalet för hela populationen befinner sig inom konfidensintervallet i 95 fall av 100 i en tänkt situation med många upprepade mätningar. Att vara medveten om felmarginalen gör att vi lättare undviker att dra slutsatser om förändringar eller gruppskillnader som enbart beror på slumpen. Tabellen nedan ger några exempel på hur stor felmarginalen är vid olika gruppstorlekar och procentskattningar.

Tabell 1 Lathund för procentskattningar vid olika gruppstorlekar (felmarginaler och procentenheter)

Skattning	100	200	400	800	1000	2000
50 procent	±9,8	±6,9	±4,9	±3,5	±3,1	±2,2
30 procent	±9,0	±6,4	±4,5	±3,2	±2,8	±2,0
10 procent	±5,9	±4,2	±2,9	±2,1	±1,9	±1,3
6 procent	±4,7	±3,3	±2,3	±1,6	±1,5	±1,0
2 procent	±2,7	±1,9	±1,4	±1,0	±0,9	±0,6

SOM-institutet har i samverkan med Statistiska centralbyrån (SCB) undersökt svenskarnas kännedom om och förtroende för myndigheten och hur det ser ut i olika befolkningsgrupper. Frågorna ställdes i formulär 3.

² Elias Markstedt (2014) Representativitet och viktning. SOM-rapport 2014:20, SOM-institutet, Göteborgs universitet.

Tabell 2 Förtroende för samhällsinstitutioner, 2016 (procent; balansmått)

	Mycket stort förtroende	Ganska stort förtroende	Varken stort eller litet förtroende	Ganska litet förtroende	Mycket litet förtroende	Ingen uppfattning	Summa procent	Antal svarande	<i>Förtroendebalans bland dem med åsikt</i>
Biblioteken	22	37	21	2	1	17	100	1 627	+69
Universitet/högskolor ¹	11	45	37	5	2	-	100	3 057	+49
Sjukvården ¹	15	48	22	11	4	-	100	3 171	+48
Statistiska centralbyrån (SCB)	12	31	28	3	3	23	100	1 613	+48
Radio och TV ¹	9	45	34	8	4	-	100	3 137	+42
Centrala studiestödsnämnden (CSN)	7	22	30	5	4	32	100	1 613	+31
Riksbanken ¹	9	37	39	10	5	-	100	1 505	+31
Polisen ¹	10	41	27	16	6	-	100	3 158	+29
Domstolarna ¹	12	36	32	13	7	-	100	1 516	+28
Grundskolan ¹	7	35	36	16	6	-	100	1 506	+20

Kommentar: Frågan lyder 'Ange också hur stort förtroende du har för följande:' och är placerad efter frågan 'Hur stort förtroende har du för det sätt på vilket följande institutioner och grupper sköter sitt arbete?' Svartalternativen är 'mycket stort förtroende'; 'ganska stort förtroende'; 'varken stort eller litet förtroende'; 'ganska litet förtroende'; 'mycket litet förtroende' samt 'ingen uppfattning'. Procentbasen utgörs av dem som besvarat respektive delfråga. ¹Frågan är ställd utan svarsalternativet 'ingen uppfattning'. Förtroendebalans bland dem med åsikt avser andelen som svarat 'mycket' eller 'ganska stort förtroende' minus andelen som svarat 'mycket' eller 'ganska litet förtroende'. Personer som inte uttryckt någon åsikt är exkluderande från förtroendebalansen. Rangordningen i tabellen följer förtroendebalansen.

Källa: Den nationella SOM-undersökningen 2016.

Tabell 3 Förtroende för Statistiska centralbyrån efter bakgrundsfaktorer, 2016 (procent; balansmått)

		Mycket stort förtroende	Ganska stort förtroende	Varken stort eller litet förtroende	Ganska litet förtroende	Mycket litet förtroende	Ingen uppfattning	Summa procent	Antal svarande	Förtroendebalans bland dem med åsikt
	<i>Samtliga</i>	12	31	28	3	3	23	100	1 613	+48
<i>Kön</i>	Kvinna	12	28	28	4	2	26	100	861	+46
	Man	12	35	27	3	3	20	100	749	+50
<i>Ålder</i>	16–29 år	18	27	27	3	2	23	100	230	+53
	30–49 år	19	35	25	3	3	15	100	442	+57
	50–64 år	9	31	31	4	2	23	100	449	+44
	65–85 år	7	27	28	4	3	31	100	492	+41
<i>Utbildning¹</i>	Låg	3	21	28	5	4	39	100	248	+22
	Medellåg	8	26	32	4	3	27	100	498	+37
	Medelhög	13	33	29	3	3	19	100	360	+49
	Hög	21	39	21	2	2	15	100	482	+67
<i>Yrkesgrupp²</i>	Tjänstemän	15	35	25	3	3	19	100	834	+57
	Egenföretagare inkl. lantbrukare	9	33	25	5	3	25	100	77	+47
	Arbetare	11	23	33	3	2	28	100	502	+39
<i>Boende- område</i>	Ren landsbygd	8	33	31	4	3	21	100	230	+45
	Mindre tätort	8	27	32	4	2	27	100	314	+39
	Stad/större tätort	12	32	26	3	3	24	100	759	+50
	Sthlm/Gbg/Malmö	23	27	26	2	2	20	100	283	+56
<i>Geografisk uppväxt</i>	I Sverige	13	31	28	3	2	23	100	1 408	+50
	Annat land i Norden	(13)	(27)	(27)	(0)	(8)	(25)	100	40	(+43)
	Annat land i Europa	12	28	30	8	6	16	100	50	+30
	Land utanför Europa	9	31	32	5	5	18	100	57	+38
<i>Tillit till andra människor³</i>	Låg (0–4)	8	23	31	5	8	25	100	213	+24
	Medel (5–7)	9	30	30	4	2	25	100	713	+44
	Hög (8–10)	16	34	24	3	1	22	100	658	+59

Kommentar: För frågans lydelse, se tabell 1. ¹Låg = ej fullgjord obligatorisk skola eller grundskola, Medellåg = gymnasium, folkhögskola eller motsvarande, Medelhög = eftergymnasial utbildning, men ej examen från högskola/universitet, Hög = examen från högskola/universitet. ² Yrkesgruppkategori baserad på fråga om yrke samt fråga om yrkesgrupp. Tjänstemän = 'Hög tjänsteman; ledande befattning', 'kvalificerad tjänsteman' och 'övrig tjänsteman', Egenföretagare inkl. lantbrukare = 'småföretagare exkl. lantbrukare' och 'lantbrukare m.fl.', Arbetare = 'arbetsledare; tekniker', 'yrkesutbildad inom handel/service/omsorg', 'yrkesutbildad arbetare' och 'övrig arbetare'. ³ Frågan lyder: 'Enligt din mening, i vilken utsträckning går det att lita på människor i allmänhet?' Därefter följer en elvgradig skala från 0–10 där 0 motsvarar 'Det går inte att lita på människor i allmänhet' och 10 'Det går att lita på människor i allmänhet'. Resultat i parentes bygger på svarstal under 50 personer.

Källa: Den nationella SOM-undersökningen 2016.

Tabell 4 Förtroende för Statistiska centralbyrån efter politisk orientering, 2016 (procent; balansmått)

		Mycket stort förtroende	Ganska stort förtroende	Varken stort eller litet förtroende	Ganska litet förtroende	Mycket litet förtroende	Ingen uppfattning	Summa procent	Antal svarande	Förtroendebalans bland dem med åsikt
	<i>Samtliga</i>	12	31	28	3	3	23	100	1 613	+48
<i>Politiskt intresse</i>	Mycket intresserad	22	33	22	4	5	14	100	250	+55
	Ganska intresserad	13	34	29	3	2	19	100	755	+53
	Inte särskilt intresserad	7	30	29	4	3	27	100	475	+41
	Inte alls intresserad	6	9	32	1	2	50	100	128	+25
<i>Ideologisk orientering¹</i>	Klart till vänster	20	34	24	5	1	16	100	158	+57
	Något till vänster	15	34	29	2	1	19	100	311	+55
	Varken till vä eller hö	8	26	29	5	4	28	100	531	+36
	Något till höger	12	36	27	2	1	22	100	400	+57
	Klart till höger	13	27	25	4	5	26	100	185	+42
<i>Partisynpati</i>	Vänsterpartiet	18	42	27	4	0	9	100	95	+60
	Socialdemokraterna	11	31	30	3	1	24	100	410	+51
	Centerpartiet	19	37	24	3	1	16	100	117	+63
	Liberalerna	18	43	20	2	1	16	100	88	+68
	Moderaterna	11	33	28	2	1	25	100	359	+55
	Kristdemokraterna	(24)	(44)	(27)	(0)	(0)	(5)	100	37	(+71)
	Miljöpartiet	20	33	17	5	7	18	100	60	+52
	Sverigedemokraterna	4	21	28	7	9	31	100	204	+13
	Feministiskt initiativ	(20)	(34)	(23)	(3)	(0)	(20)	100	30	(+63)

Kommentar: För frågans lydelse se tabell 1. ¹Frågan lyder: 'Man talar ibland om att politiska åsikter kan placeras in på en vänster–högerskala. Var någonstans skulle du placera dig själv på en sådan skala?'. Resultat i parentes bygger på svarstal under 50 personer.

Källa: Den nationella SOM-undersökningen 2016.

Tabell 5 Förtroende för Statistiska centralbyrån efter nyhetsvanor, 2016 (procent; balansmått)

		Mycket stort förtroende	Ganska stort förtroende	Varken stort eller litet förtroende	Ganska litet förtroende	Mycket litet förtroende	Ingen uppfattning	Summa procent	Antal svarande	Förtroendebalans bland dem med åsikt
	<i>Samtliga</i>	12	31	28	3	3	23	100	1 613	+48
<i>Tittande på Aktuellt/Rapport</i>	Dagligen	9	30	29	3	2	27	100	561	+46
	5–6 ggr/v	8	37	28	3	3	21	100	182	+52
	3–4 ggr/v	16	39	26	1	3	15	100	206	+57
	1–2 ggr/v	17	27	29	5	2	20	100	219	+46
	Mer sällan	19	33	24	4	2	18	100	227	+56
	Aldrig/ej svar	10	21	29	5	4	31	100	199	+33
<i>Morgontidnings- läsning¹</i>	Dagligen	10	31	28	4	2	25	100	477	+45
	5–6 ggr/v	13	37	29	1	1	19	100	135	+56
	3–4 ggr/v	10	33	27	5	2	23	100	124	+48
	1–2 ggr/v	16	37	30	0	2	15	100	109	+60
	Mer sällan	18	35	22	3	2	20	100	94	+58
	Aldrig/ej svar	12	28	28	4	3	25	100	667	+45
<i>Kvällstidnings- läsning på nätet</i>	Dagligen	12	31	29	3	2	23	100	410	+48
	5–6 ggr/v	10	39	30	3	3	15	100	104	+52
	3–4 ggr/v	13	27	34	4	2	20	100	158	+43
	1–2 ggr/v	13	34	26	5	2	20	100	178	+50
	Mer sällan	16	36	24	2	2	20	100	325	+58
	Aldrig/ej svar	10	25	27	4	3	31	100	427	+41

Kommentar: För frågans lydelse, se tabell 1. ¹Morgontidningsläsning avser läsning av papperstidning.

Källa: Den nationella SOM-undersökningen 2016.

Tabell 6 Förtroende för Statistiska centralbyrån efter särskilda bakgrundsfaktorer, 2016 (procent; balansmått)

		Mycket stort förtroende	Ganska stort förtroende	Varken stort eller litet förtroende	Ganska litet förtroende	Mycket litet förtroende	Ingen uppfattning	Summa procent	Antal svarande	Förtroendebalans bland dem med åsikt
	<i>Samtliga</i>	12	31	28	3	3	23	100	1 613	+48
<i>Hushållsinkomst</i>	Max 300 000	8	25	30	3	5	29	100	377	+34
	301 000–700 000	11	33	29	4	1	22	100	685	+49
	Mer än 700 000	19	36	23	2	2	18	100	454	+62
<i>Sysselsättning</i>	Förvärvsarbetande	16	34	27	3	2	18	100	818	+55
	Student	18	29	25	4	2	22	100	118	+54
	Arbetslös eller i arbetsmarknads-politiska åtgärder	(24)	(19)	(22)	(7)	(0)	(28)	100	46	(+52)
	Pensionär eller sjuk-/aktivitetsersättning	6	27	29	4	3	31	100	508	+38
<i>Anställningssektor</i>	Statlig	19	35	22	0	2	22	100	157	+68
	Landsting/kommunal	10	29	30	5	3	23	100	438	+39
	Privat	13	32	28	3	3	21	100	818	+50

Kommentar: För frågans lydelse, se tabell 1. Resultatet i parentes bygger på svarstal under 50 personer.

Källa: Den nationella SOM-undersökningen 2016.

Tabell 7 Kännedom om Statistiska centralbyråns verksamhet efter särskilda bakgrundsfaktorer, 2016 (procent)

		Inte alls	Inte särskilt väl	Ganska väl	Mycket väl	Summa procent	Antal svarande
	<i>Samtliga</i>	20	41	34	5	100	1 639
<i>Kön</i>	Kvinna	22	45	29	4	100	881
	Man	18	37	39	6	100	755
<i>Ålder</i>	16–29 år	26	35	31	8	100	233
	30–49 år	10	40	43	7	100	443
	50–64 år	16	43	38	3	100	458
	65–85 år	30	42	25	3	100	505
<i>Utbildning¹</i>	Låg	47	35	17	1	100	258
	Medellåg	24	45	28	3	100	504
	Medelhög	10	45	41	4	100	364
	Hög	9	37	46	8	100	482
<i>Yrkesgrupp²</i>	Tjänstemän	13	40	41	6	100	838
	Egenföretagare inkl. lantbrukare	18	33	46	3	100	78
	Arbetare	28	42	26	4	100	515
<i>Boende- område</i>	Ren landsbygd	19	47	31	3	100	234
	Mindre tätort	23	46	28	3	100	316
	Stad/större tätort	21	39	36	4	100	770
	Sthlm/Gbg/Malmö	15	36	39	10	100	287
<i>Geografisk uppväxt</i>	I Sverige	19	41	35	5	100	1 427
	Annat land i Norden	(23)	(52)	(25)	(0)	100	40
	Annat land i Europa	(22)	(47)	(29)	(2)	100	49
	Land utanför Europa	28	29	40	3	100	58
<i>Tillit till andra människor³</i>	Låg (0–4)	26	38	29	7	100	216
	Medel (5–7)	22	41	33	4	100	721
	Hög (8–10)	16	42	37	5	100	667

Kommentar: Frågan lyder: 'Hur väl känner du till den verksamhet som bedrivs vid följande myndigheter? Statistiska centralbyrån (SCB)'.^{1,2,3} Se tabell 2. Procentbasen utgörs av de som svarat på respektive delfråga. Resultat i parentes bygger på svarstal under 50 personer.

Källa: Den nationella SOM-undersökningen 2016.

Tabell 8 Kännedom om Statistiska centralbyråns verksamhet efter politisk orientering, 2016 (procent)

		Inte alls	Inte särskilt väl	Ganska väl	Mycket väl	Summa procent	Antal svarande
	<i>Samtliga</i>	20	41	34	5	100	1 639
<i>Politiskt intresse</i>	Mycket intresserad	10	26	50	14	100	251
	Ganska intresserad	16	42	38	4	100	771
	Inte särskilt intresserad	24	49	25	2	100	479
	Inte alls intresserad	49	31	18	2	100	131
<i>Ideologisk orientering¹</i>	Klart till vänster	17	36	41	6	100	161
	Något till vänster	15	43	38	4	100	315
	Varken till vä eller hö	26	42	28	4	100	536
	Något till höger	18	42	36	4	100	407
	Klart till höger	16	39	36	9	100	187
<i>Partisynpati</i>	Vänsterpartiet	8	46	43	3	100	95
	Socialdemokraterna	22	40	34	4	100	419
	Centerpartiet	17	40	39	4	100	120
	Liberalerna	12	46	32	10	100	90
	Moderaterna	18	42	35	5	100	362
	Kristdemokraterna	(16)	(43)	(33)	(8)	100	37
	Miljöpartiet	12	51	35	2	100	60
	Sverigedemokraterna	26	39	30	5	100	206
	Feministiskt initiativ	(17)	(33)	(47)	(3)	100	30

Kommentar: För frågans lydelse se tabell 6. Resultatet i parentes bygger på svarstal under 50 personer.¹ Se tabell 3.

Källa: Den nationella SOM-undersökningen 2016.

Tabell 9 Kännedom om Statistiska centralbyråns verksamhet efter nyhetsvanor, 2016 (procent)

		Inte alls	Inte särskilt väl	Ganska väl	Mycket väl	Summa	Antal
	<i>Samtliga</i>	20	41	34	5	100	1 639
<i>Tittande på Aktuellt/Rapport</i>	Dagligen	23	40	33	4	100	578
	5–6 ggr/v	16	44	37	3	100	183
	3–4 ggr/v	12	45	38	5	100	205
	1–2 ggr/v	18	45	32	5	100	221
	Mer sällan	16	42	35	7	100	228
	Aldrig/ej svar	28	35	33	4	100	203
<i>Morgontidnings- läsning¹</i>	Dagligen	22	42	31	5	100	485
	5–6 ggr/v	9	45	42	4	100	138
	3–4 ggr/v	14	48	32	6	100	127
	1–2 ggr/v	12	47	37	4	100	109
	Mer sällan	18	32	45	5	100	93
	Aldrig/ej svar	23	38	34	5	100	680
<i>Kvällstidnings- läsning på nätet</i>	Dagligen	17	40	37	6	100	414
	5–6 ggr/v	14	37	42	7	100	104
	3–4 ggr/v	16	45	33	6	100	163
	1–2 ggr/v	17	41	39	3	100	179
	Mer sällan	14	43	40	3	100	326
	Aldrig/ej svar	31	40	25	4	100	440

Kommentar: För frågans lydelse se tabell 6. ¹Se tabell 4.

Källa: Den nationella SOM-undersökningen 2016.

Tabell 10 Kännedom om Statistiska centralbyråns verksamhet efter särskilda bakgrundsfaktorer, 2016 (procent)

		Inte alls	Inte särskilt väl	Ganska väl	Mycket väl	Summa	Antal
	<i>Samtliga</i>	20	41	34	5	100	1 639
<i>Hushållsinkomst</i>	Max 300 000	32	42	22	4	100	389
	301 000–700 000	16	44	36	4	100	689
	Mer än 700 000	13	35	45	7	100	456
<i>Sysselsättning</i>	Förvärvsarbetande	13	40	42	5	100	825
	Student	26	40	26	8	100	118
	Arbetslös eller i arbetsmarknads- politiska åtgärder	(30)	(38)	(23)	(9)	100	47
	Pensionär eller sjuk- /aktivitetsersättning	30	43	24	3	100	522
<i>Anställningssektor</i>	Statlig	16	40	37	7	100	158
	Landsting/kommunal	19	44	33	4	100	449
	Privat	19	39	37	5	100	827

Kommentar: För frågans lydelse se tabell 6. Resultatet i parentes bygger på svarstal under 50 personer.

Källa: Den nationella SOM-undersökningen 2016.

SOM-institutet vid Göteborgs universitet genomför årligen nationella och lokala frågeundersökningar och anordnar seminarier på temat Samhälle, Opinion och Medier.

SOM-institutet | Seminariegatan 1B | Box 710, 405 30 Göteborg
031 786 3300 | info@som.gu.se | www.som.gu.se

